

広報

◆たるい



平成24年
(2012)

5 月号
NO.696

■発行 垂井町役場
〒503-2193
岐阜県不破郡垂井町1532番地の1
☎(0584)22-1151(代)

■編集 企画調整課

■ホームページアドレス
<http://www.ginet.or.jp/tarui/>



伊吹祭り

4月8日(日)、伊富岐神社で神楽の奉納が行われました。
豊作と住民の安全を祈願して天明7年(1787年)に始まったこの奉納は、地域の方に受け継がれ毎年行われています。

- 協働のまちづくり「今年度の自治会長さん」…… 2～3
- 受け継がれる火消しの心「町消防入退団式」…… 4
- 幼保一元化説明会を開催／4月からは児童手当…… 6～7
- まちの話題 …… 8～9
- 情報発信 …… 10～17
- 狂犬病予防注射／粗大ごみ収集 …… 18～19

協働のまちづくりの実現を目指して



平成24年度の自治会長さんです
よろしくお願ひします



平成24年度 自治会長会議

連合自治会連絡協議会

(各地区連合自治会長)

会長	垂井地区	碓井 敏正
副会長	岩手地区	鈴木 準二
会計	合原地区	古川 英治
監事	表佐地区	高木 弘美
東地区	大野	哲男
宮代地区	堀場	和彦
府中地区	衣斐	正道

垂井地区

(敬称略)

日守	林峰幸
野田	金森
戸海	野田見義
金福	浅野保雄
松島	岩田弘
前川	須田睦朗
本町	鹿野隆穂
宮町	西村恒郎
中央	永井満
中友	碓井敏正
三友	西川武
泉	不破恵子
末広	辻川治男
幸和	柏川康夫
相生	柏川貞夫
相田	中島克己
神田	服部健一
神田	山村幸男
神田	北島健一
神田	山田健一
御所	西田幸男
一會	吉田恭司
共栄	橋本孝
三和	細井芳朗
神矢	河野利男

東地区

西脇	文男
立川	健之
旭東	中嶋正昭
栄前	細川朝啓
駅前	坪井修
石橋	松田満
東1	辻川武
東2の1	坂之上
東2の2	児玉晴夫
東3	日比野光敏
笹原	長田照雄
永長	泰山憲一
葉生	鈴木蓮子
廣瀬	廣瀬忠義
廣瀬	廣瀬文隆
柳瀬	柳瀬正俊
柳瀬	柳瀬正俊
上田	上田正樹
高木	高木一東志
三輪	三輪知
柳瀬	柳瀬豊
浜畑	浜畑妙子
片岡	片岡次雄
森田	森田隆信
前田	前田民生
小森	小森菊雄
大野	大野哲男
立川	立川薫

宮代地区

東駒引	小坂実
三子力前	大岡彰
ユニチカ	三島敏秀
バナタウ	杉山祐治
不破中前	杉山祐治
平尾第1	徳山茂
平尾第2	西郷親廣
平尾第3	木村正志
宮代	征一
朝倉	山中
北野	西川均
庄司	古川均
宮代	西川均
神代	井川信孝
神明	井川信孝
市場	矢木野英宣
城屋敷	西川治
中屋敷	西川治
最横	北川辰夫
谷川	堀場和彦
堅古	堀場和彦
大瀬	堀場和彦
横瀬	堀場和彦
西瀬	堀場和彦
谷中	堀場和彦
南森下	清水昭
境野	安江博
県営住宅	永田春実
東森下	景山貴弘
シゲロース	工藤真純
松井	邦治

第2回まちづくり審議会を開催

3月23日(金)に審議会を開催し、町長から地区まちづくり協議会の設置について諮問を受け、審議が行われました。



審議会の様子

諮問の主旨は、地域の問題解決については、小学校単位で対応・解決が望ましいため、地域ごと(地区まちづくり協議会)を設置し、各地区公民館を地域コミュニティの拠点としていこうとするものです。審議



審議会碓井敏正会長(右)、富田潔副会長(中央)から答申を受ける中川町長

の中では各委員から設置については、住民、議会および行政が協働で進められるようになどの意見が出されました。

府中第2	府中第1	府中区	寿瀬古	幸瀬古	勝田杭	勝中	田中	南古	東古	中古	北古	西古	境野	栗原	新町	朝日	昭和	東和	天王	天宮	若原	在色	親和	勝一	大門	三共	大興	共栄	福寿	習南	習中	習北	塚宮	表佐
岩田	高木	西村	石原	古川	山田	栗田	栗田	水野	山田	多賀	多賀	多賀	高木	林野	宮野	高木	藤墳	藤墳	藤墳	高木	高木	宮崎	富田	吉田	多田	多田	和田	和田	富田	田上	富田	富田	富田	表佐
透弘			利洋	英治	光行	義則	尋康	徳彦	武美	孝夫	力夫	直人	和夫	憲章	隆美	弘美	憲二	法夫	博一	光夫	宏史	碩直	潤一	末造	田正人	田孝司	正	貞明	實	武司				

東大石	西石吹	伊谷	谷之	宮前	南原	漆原	下町	五明	南畑	長畑	川原	菩提田	岩手区	高瀬ケ丘	新井	大滝	東滝	敷原	西梅谷	梅谷	市之尾	南清水	北清水	府中第7	府中第6	府中第5	府中第4	府中第3	府中第3
藤井	古藏	林玉	児玉	熊崎	鈴木	浅野	高見	北村	坂上	中野	栗田	高木	高橋	佐部利貞	山口輝	秋山量	小川清	外崎利十郎	衣斐正	辻河武	岩田俊和	室守	城野	西川	戸倉	酒井	小竹	酒井	
恒典	紘司	清	俊昭	皓一	準二	勝昭	正國	長一	公仕	義彦	勝藏	茂彦	健二	貞義	輝雄	量生	清司	十郎	正道	武彦	俊和	和守	和博	英幸	文雄	郁夫	隆	隆	隆

まちづくり伝言板

●郡レクリエーション協会 スタッフ(会員)大募集!

郡内・界隈のレクリエーション事業の企画・運営に携わっていただく方を募集します。

対象 町内在住の満18歳以上でレクリエーション事業に興味のある方
特に資格などは必要ありません。
応募期限 5月27日(日)
申込問合せ 郡レクリエーション協会 会長 白井 垂井町宮代1501番地の20 ☎23-0329

●垂井フロイデ合唱団 団員募集

垂井町で唯一の混声合唱団、フロイデに入りませんか?指導者は創作合唱劇「春王と安王」の作曲者であり、総合プロデューサーの河合比呂美さん。混声の特性を活かし、他の曲にもチャレンジします。

とき 毎週木曜日 午後7時から
ところ 垂井地区公民館
対象 どなたでも
参加費 1ヶ月1,000円
問合せ 杉村 ☎22-0483

●第6回南宮俳句大会 事前投句案内

対象 成人愛好者(初心者歓迎)
参加費 2句1組1,000円(何組でも)同封
応募 7月9日(月)までに郵送必着
特記事項 南宮俳句大会は9月8日(土)に南宮斎館にて
申込問合せ 南宮俳句事務局 垂井町表佐1642 藤墳 ☎23-1611

●たるみ俳句会

とき 5月9日(水)午後2時~4時
ところ 垂井地区公民館 2階会議室
対象 入会希望者(初心者歓迎)
参加費 月1回参加したとき500円
講師 日輪名誉主宰 加藤水万さん
問合せ 服部 ☎23-1611

●第44回安全・安心 まちづくり研修会

内容 サマンサさんによるバイオリン演奏
とき 5月22日(火)
午後2時45分~3時45分
ところ 町中央公民館 2階会議室
対象 どなたでも
参加費 無料
問合せ NPO法人こども見守り隊 渡邊 ☎22-6106

●第2回町美術協会展

とき 5月6日(日)~13日(日)
6日は午後1時に閉館し、13日は午後3時閉館です。
8日は休館
ところ 町文化会館 1階小ホール・2階全室
対象 どなたでも
入場料 無料
展示物 絵画(日本画・洋画・水墨画)、彫刻、工芸、書、写真
申込問合せ 町美術協会事務局 片岡 ☎23-0070

●映画「山のかなた」

原発を知らない若者たちが核廃棄物や被爆について考えながら旅をするドキュメンタリー映画です。

とき 5月27日(日)
午前10時30分~11時45分
ところ 町文化会館2階 練習室1・2
対象 どなたでも
参加費 無料
問合せ 西濃医療生活協同組合不破支部 伊藤 ☎22-5719 藤墳 ☎23-0147

問合せ

まちづくりセンター(内線284、285)
休業日:日曜日、月曜日、年末年始、町中央公民館の閉館日



受け継がれる 火消しの心

平成24年度 町消防入退団式が4月1日(日)に町文化会館で行われ、入団者33人への辞令交付が行われた後、宮代分団の不破浩司さんが、代表で力強く宣誓されました。
また、長年に渡って消防団員として活躍された鹿野憲彦さん、藤墳達也さん、小川修さんから33人が退団されました。

ありがとうございました

退団者(33人) 敬称略

【垂井分団】

田中 祐司、若山 雅明
伊藤 和宣、岩田 茂幸

【東分団】

鹿野 憲彦、山口 浩史
青木 充、廣瀬 知明
柳瀬 誠、兒玉 祐哉

【宮代分団】

丹羽 秀記、多賀 誠
丹羽 一高、兼山 隆史
鏑田 秀也

【表佐分団】

藤墳 達也、若山 誠
宮野 真吾、渡邊 泰次
藤田 伸一、北前 大亮

【府中分団】

岡本 直也、米田 裕芳
松田 雅弘

【岩手分団】

小川 修、山本 雅彦

よろしくお願ひします

入団者(33人) 敬称略

【垂井分団】

中村 憲和、岩田 浩典
古山 秀光、桐山 拓哉

【東分団】

榎本 亮一、増田 敏典
橋本 将英、橋本 祐樹
和田 明久、長谷川健太

【宮代分団】

高木 公一、宮崎 豊
不破 浩司、小野 圭一
丹羽 達哉

【表佐分団】

藤墳 昌弘、桑原 洋介
桑木野 克、西川 至
高木 俊宏、若山 智喜



【府中分団】

中川 利光、小川 雅司
桐山 真明

【岩手分団】

岩田 和久、岩本 淳
渡邊 真一、高見 直裕
細井 洋孝、高木 義尚

【合原分団】

水野 篤俊、大橋 弘幸
多賀 雅仁

町民のみなさんへ

火災のない町を目指して、火の取り扱いには充分にご注意いただくとともに、私たち垂井町消防団の消火活動などにご協力をお願いします。

大垣ケーブルテレビガイド

☎82-1200
http://www.ogaki-tv.co.jp/ デジタル12ch / デジアナ6ch

まつり特別番組

垂井曳軸まつり 子供歌舞伎

12日(土) 正午～ ほか

垂井曳軸まつり

14日(月)～20日(日) 午後6時～ ほか

大垣まつり生中継

12日(土) 午後7時～・13日(日) 午前8時30分～ ほか

天候などにより内容が変更となる場合があります。

OCTレギュラー番組総集編 1～4月放送分

ニュースのひろば 午前7時～・午後6時～

7日(月) 1月分 8日(火) 2月分 9日(水) 3月分

10日(木) 4月分

<http://www.ogaki-tv.co.jp/>

E-mail oct@ogaki-tv.co.jp

身近な情報をお寄せください。

げんきはなまる 正午～・午後8時～

7日(月) 1月分 8日(火) 2月分 9日(水) 3月分

10日(木) 4月分

ローカルサブリ 7日(月) 午後1時～ ほか

TV増刊号「みるチャン」 7日(月) 午後5時～ ほか

里見まさとのご町内探訪 7日(月) 午後9時～ ほか

推理サスペンス劇場 7日(月) 午後11時～ ほか

べつとのじかん 8日(火) 午後1時～ ほか

TVギャラリー 8日(火) 午後2時～ ほか

やじ馬ちゃんねる 8日(火) 午後2時40分～ ほか

まるっと 8日(火) 午後9時～ ほか

風にふかれて 8日(火) 午後10時～ ほか

暇つぶしTV マチサガ! 8日(火) 午後10時40分～ ほか

OCTてれび学園 9日(水) 午後9時～ ほか

特別番組のため通常番組が変更になる場合があります。詳しくは電子番組表・弊社HPをご確認ください。

消防署だより

火災情報を知りたいとき
☎ 24-1090
火災情報テレホンサービス

■電気器具の安全な取り扱い

電気器具は便利なものですが、使用者の取扱いの不注意や誤った使用方法から火災となる場合があります。使用に当たっては十分な注意が必要です。電気器具を使用する時は、次の事に気をつけましょう。



電気器具による火災防止の5原則

1. たこ足配線はしない。
2. 使用しない時はコンセントを抜く。
3. 痛んでいるコードを使用しない。
4. 使用する前は電気器具を点検する。
5. 器具の正しい使用方法を理解する。

■天ぷら油による火災の防止

天ぷら油による火災の多くは、火を止めずにその場を離れた事が原因で発生しています。“電話や来客の対応”などのちょっとした不注意が火災発生の元となることを忘れず、調理中はその場を離れないでください。

そして、次のことに気をつけて、おいしい揚げ物料理を作りましょう！



ご存じですか？
住宅用火災警報器は、
住宅火災からあなたを
守ります。
住宅用火災
警報器を設置
しましょう。

天ぷら油火災防止の3原則

1. こんろに火をつけたまま、その場を離れない。
2. 過熱防止装置の付いたこんろを使用する。
3. 来客などでその場を離れる時は、こんろの火を必ず消す。



自転車の安全な利用について

守っていますかルールとマナー

自転車は、道路交通法上は「車両」です。

自転車に関わる交通事故も、刑事(懲役・禁固・罰金)や民事(被害者に対する賠償)責任などに問われます。

■自転車を運転する際にも安全ルールを守りましょう

- | | |
|--------|---------------------------------------|
| 飲酒運転 | <罰則> 5年以下の懲役または100万円以下の罰金
酒酔い運転の場合 |
| 二人乗り | <罰則> 5万円以下の罰金 |
| 並進の禁止 | <罰則> 2万円以下の罰金または料料 |
| 夜間の無灯火 | <罰則> 5万円以下の罰金 |

ルール違反は、他人に迷惑をかけるばかりか、交通事故にもつながります。
交通ルールを守り安全運転に心掛けましょう。



みなさんのご参加を
お待ちしております。



「安心して子どもを産み、育てられるまち」の実現に向けて
幼保一元化説明会を開催します。

当町の幼稚園と保育園の一元化は、今年度から準備を進め、平成25年度からの運用を計画しています。
このため、町が計画する幼保一元化（こども園（仮称）化）についての説明会を、次の日程で開催します。
お住まいの地区に関わらず、ご都合の良い会場へお出かけください。

幼保一元化説明会の開催日程

地区	と き	場 所
東地区	5月22日(火)	垂井北保育園遊戯室
垂井地区	5月23日(水)	垂井東保育園遊戯室
宮代地区	5月24日(木)	宮代保育園遊戯室
表佐地区	5月25日(金)	表佐保育園遊戯室
府中地区	5月28日(月)	府中保育園遊戯室
岩手地区	5月29日(火)	岩手保育園遊戯室
栗原地区	5月30日(水)	合原公民館
全地区	6月3日(日)	町文化会館 小ホール

駐車場に限りがありますので、お車でのご来場はお控えください。

問合せ/
 ・健康福祉課 子育て支援係 番窓口
 (内線280)
 ・学校教育課 総務係
 (中央公民館内/内線208)



4月から「子ども手当」が「児童手当」に変わります



児童手当は、父母などの保護者が子育ての第一義的責任(最も重要な責任)を有するという基本的認識の下に、家庭生活の安定や、次代の社会を担う児童の健やかな育ちに寄与することを目的として支給するものです。

対象者/町内に居住し、中学3年生までの児童(15歳到達後の最初の3月31日までの間にある児童)を養育している方

手当の月額/

- ・0歳～3歳未満 : 15,000円(一律)
- ・3歳～小学校修了前 : 10,000円(第3子以降は15,000円)
第1子、第2子、第3子などの数え方は、18歳到達後の最初の3月31日までの間にある児童の出生順です。
- ・中学生 : 10,000円(一律)
- ・所得制限限度額を超過する方 : 5,000円(一律)

所得制限/平成24年6月支給分から導入されます。

所得制限限度額などの詳細は、町ホームページの「児童手当」をご覧ください。

支給時期/6月(2月～5月分)・10月(6月～9月分)・2月(10月～1月分)に、銀行振込で支給されます。

平成24年6月分は、2月・3月分の子ども手当と4月・5月分の児童手当が支給されます。

子ども手当から児童手当への 制度変更による手続きは必要ありません

対象者の方は、平成24年6月に現況届を提出していただくこととなります。

現況届提出対象者の方には、現況届の詳細が決まり次第、個別に通知します。

*** 児童手当を町に寄附できます ***

児童手当の支給決定を受けた方は、支給予定の手当額の一部または全部を垂井町の子育て支援施策のために寄附することができます。

詳しくは、下記までお問い合わせください。



問合せ/健康福祉課 子育て支援係 番窓口(内線205)



3月16日(金)

101歳おめでとうございます

宮野まさ彥さん(表佐)が3月16日に101歳のお誕生日を迎えられました。

「今まで大病をしたことがなく、健康のために散歩にも行きますよ。食べ物がおいしくて、家族と一緒にのものを肉でも魚でも何でも食べます」とまさ彥さん。「以前骨折してから、カルシウムの多いジャコなどを食べるようにしているんですよ」とはご家族の言葉。

これからもお元気でお過ごしください。



誕生日を迎えられた宮野まさ彥さん(左)

3月18日(日)

自動車用廃タイヤ、布団を回収



町クリーンセンターでゴミ減量と不法投棄防止の取り組みとして、自動車用廃タイヤ(無料)布団(有料)を回収しました。



回収した自動車用廃タイヤ843本、布団397枚(1,185kg)は、原料としてリサイクルされます。

4月3日(火)

「ふくしまキッズ」が垂井町の子どもたちと交流

福島県37人、東海地方12人の子どもが、垂井町の小中学生約350人と交流し、大縄跳びやドッジボールをしたり、全員で合唱したりと和やかなひとときを過ごしました。

「ふくしまキッズ」は、子どもたちが長期休みに、放射能の不安のないところで遊べることを目的に、昨年、16のNPOと4つの団体で立ち上がったプロジェクトです。今回の飛騨高山プログラムは、NPO教育支援協会東海とふるさと体験飛騨高山が協力運営し、最終日が垂井町となりました。



参加した約400人の児童とボランティアのみなさん(=不破中体育館)



4月7日(土)、8日(日)

春といえば“桜まつり”



相川河川敷一帯で、町商工会主催による桜まつりが開催されました。今年は4月になっても寒さが続いたため、つぼみの中での桜まつりとなりましたが、8日(日)にはぼかぼか陽気となって多くの家族連れなどで賑わいました。

よさこいソーランおどり、垂井音頭や半兵衛音頭のお披露目をはじめ、風船サービス、ビンゴゲームなどの催し物もあり、子どもたちに大人気でした。

見つかるかな ミナモちゃんの鯉のぼり

このほど、ぎふ清流国体のマスコットキャラクター「ミナモ」をデザインに取り入れた鯉のぼり10本をいただきました。

この鯉のぼりは、今年開催するぎふ清流国体のPRにと、内堀和子さん、谷口敏子さん(いずれも府中)が作製。

ミナモのアップリケが施されたこの鯉のぼりは、相川の一斉遊泳に加わって、青空を泳いでいます。



4月11日(水)

ポルトガル語通訳の窓口は毎週水曜日



手続きに同行する、通訳の下山マリアさん(左)

今年度から毎週水曜日(午前8時30分～午後0時30分)に、役場1階ロビーに設置することとなった「ポルトガル語通訳の窓口」が4月11日(水)に初日を迎えました。

これは、町内に住む約600人(4月1日現在)のブラジルの方が、より役場を利用しやすいよう設置するもので、特定非営利法人泉京・垂井が、(公財)県国際交流センターからの助成を受けて実施しています。



ポルトガル語通訳窓口の様子

**タリピアセンターロビー
コンサート ～ギターで弾く
バッハからロマン派の音楽～**

と き / 5月26日(土)
午後2時から(入場無料)
ところ / タリピアセンター
エントランスロビー
出 演 / 岩井裕来^{ひろき}
(13歳からクラシックギターを
始め、中部ギター協会主催「新
人ギター演奏会」で1位獲得。
岐阜、愛知を中心に、プロとし
て活動中)



予定曲目 / 「アルハンブラ宮殿
の思い出」「ディアハンター」
テーマ曲ほか
問合せ/同センター ☎23-3746

**生き生きライフ
各学級・講座合同開講式**

と き / 5月12日(土)
午前9時30分～11時30分
ところ / 町文化会館大ホール
内 容 /
家庭教育学級の取り組みに
ついての発表
講演会：NPO法人教育支援協
会代表理事 吉田博彦さん
「学校支援と地域の役割」
問合せ/生涯学習課社会教育係
(内線224)

**母子家庭を対象とした
就業支援講習会**

県下在住の母子家庭のお母
さんを対象に、就業を支援す
るための講習会が開催されます。

受講種目/ヘルパー2級講習、
医療事務講習
対象者/母子家庭の母43人
面接日/

西濃振興局
6月6日(水)、
午前10時～午後4時
県ひとり親家庭等就業・自
立支援センター
6月1日(金)～22日(金)、
午前10時～午後5時
日曜日は除く。

受講料/無料(ただし教材費は
本人負担。)
申込期間/5月1日(火)～18日(金)
申込先/西濃振興局 福祉課
☎73-1111(内線236)
問合せ/県ひとり親家庭等就業・
自立支援センター
☎058-268-2569

「IT救急相談」開設中！

「最新式のパソコンに買い替えたので、使い方が分からなくなった」とか「メール送受信や管理
について相談したい」などパソコン操作でお困りの方はIT救急相談をご利用ください。

相談内容/Windows(ウインドウズ)、ワード、エクセルの操作に関すること。
パソコンやメディアをご持参ください。パソコンの貸出は行いません。

相談時間/午前10時～正午、午後1時～3時
予約時間/午前9時～午後4時
飛び込み相談もお受けしますが、予約を優先します。
定 員 / 各4人
申込・問合せ/生涯学習課 社会教育係(内線224)

相談日	予約期間
5月11日(金)	5月8日(火)～10日(木)
〃 18日(金)	〃 15日(火)～17日(木)
〃 25日(金)	〃 22日(火)～24日(木)
6月1日(金)	〃 29日(火)～31日(木)

浦上事務所(スギ薬局東側)
司法書士・土地家屋調査士・行政書士

- ◆相続登記等の登記業務全般・遺言書作成補助
- ◆借金相談 任意整理・破産・過払請求等
- ◆土地建物の調査・測量(土地の境界測量)
- ◆会社設立・解散・役員変更
- ◆農地転用許可申請・各種許認可申請
- ◆各種法律相談・裁判所提出書類作成

電話 0584-24-1716
相談無料・予約により土日の対応致します。

お墓を建てたい・修理したい
近藤石材におまかせ下さい。

- 工事写真の提出 ●経験豊富な有資格者
- 確実な耐震施工 ●安心の10年保証
- 見えない所も丁寧にチェックしています

屋外にお墓を展示してありますので
ご自由にご覧下さい

昭和22年創業

AEON 墓石の近藤石材(株)
イオン特約店
各墓地を見ますと墓石に向かない石で建ててあるお墓が
あります。当社では確立後も育化しない石を使用しています。

不破郡豊井町数原字田畑4-9
☎(0584)23-3186

【有料広告】

町では財源確保のため、有料広告を掲載しています。

情報 INFORMATION 発信

役場 ☎22-1151
http://www.ginet.or.jp/tarui/

お知らせ

認知症を考える会

テーマ/認知症予防Q & A

と き/5月18日(金)

午後1時30分～3時

ところ/博愛在宅ケアセンター

参加料/無料

講師/あいかわ施設長

淵上哲医師

問合せ/町在宅介護支援センター

☎23-4658

アルミ缶回収にご協力ください

毎月第3火曜日、あゆみの家オーリーブでは、役場北玄関前でのアルミ缶回収を行っています。ご協力をお願いします。

5月の回収日 15日

6月の回収日 19日

いずれも午後2時から(30分程度)
問合せ/あゆみの家オーリーブ
☎22-4333

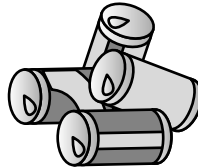

シルバー人材センター 入会説明会

と き/

5月15日(火)、6月15日(金)、

7月13日(金)、8月13日(月)、

9月14日(金)、10月15日(月)、

11月15日(木)、12月14日(金)

午後1時30分から

ところ/大垣地域シルバー人材センター垂井事務所

対象者/健康で働く意欲のある60歳以上で入会を希望される方

問合せ/大垣地域シルバー人材センター垂井事務所

☎23-1585

町内の放射線量測定値を、 町ホームページでお知らせしています

トップ画面左のパナーをクリックすると、毎週計測している町内の放射線量が確認できます。参考としてご利用ください。

簡易測定器で測定しているため、文部科学省などが行っているモニタリングポストでの測定値との比較はできません。

測定場所/東消防署地内

測定日時/毎週月曜日 午前9時

問合せ/住民課 環境衛生係 番窓口(内線249)

平成24年4月から児童扶養手当・特別児童扶養手当などの支給額が変わりました

次の手当は、消費者物価指数が下落したため、法律の定めにより支給額が引き下げられることとなりました。

手当の種類	現 在	4月分から
児童扶養手当(全部支給)	<月額> 41,550円	<月額> 41,430円
児童扶養手当(一部支給)	41,540円～9,810円	41,420円～9,780円
特別児童扶養手当(1級)	50,550円	50,400円
特別児童扶養手当(2級)	33,670円	33,570円
特別障害者手当	26,340円	26,260円
障害児福祉手当	14,330円	14,280円

問合せ/健康福祉課 社会福祉係 番窓口(内線203,238)

【有料広告】

家の外構工事・造成工事はお任せ下さい!!

外構、造成、エクステリア全般、下水宅内工事(垂井町認定)

こんなお悩みありませんか?

その他どんなお悩みでも

(フェンス・駐車場・カーポート
門扉・排水・土留め・農業水路など)

- ・家に駐車場を増やしたい
- ・車椅子用のスロープがほしい
- ・外塀を直したい

お気軽にお電話下さい(見積無料)

創業27年 **松栄工務店**

TEL23-1210

垂井町綾戸897-49

不破高校前「隣松寺霊園」

好評区画分譲中!

全区画巻石付・駐車場完備・バリアフリー・水場有り・日当たり良好

霊園に関する事は、指定石材店へお気軽にお電話を!!

垂井 有限会社石円 佐久間石材店 関ヶ原 株式会社関ヶ原マーブルクラフト
☎0584-22-0710 ☎0584-43-2016

町では財源確保のため、有料広告を掲載しています。

平成24年度 『木造住宅無料耐震診断』募集のお知らせ

木造住宅の耐震化を支援します

垂井町においても東海地震や東南海地震など巨大地震の発生が心配され、耐震性の低い住宅は倒壊すると予測されています。

町では、大切な住まいと家族を地震によって失うことのないよう、町内の木造住宅の無料耐震診断、耐震補強工事への補助を行っています。

募集内容は、4月1日現在のものです。



『木造住宅無料耐震診断』の申し込みについて

岐阜県に登録された「木造住宅耐震診断士」を町が派遣し、無料で耐震診断および耐震補強に係る工事内容などのアドバイスが受けられます。

募集戸数/20戸 先着順

申込方法/担当課に備え付けの申込書および「誰でもできるわが家の耐震診断」に必要事項を記入の上、担当課までお申し込みください。

診断対象/・昭和56年5月31日以前に建てた(工事着工した)木造住宅であること。

- ・一戸建ての住宅(店舗などの併用住宅は延べ床面積の半分以上が住宅)であること。
- ・木造の在来軸組構法(伝統的構法、桝組壁工法)の住宅であること。
- ・町税の滞納がないこと。

『木造住宅耐震補強工事』の助成について

診断士による診断の結果「倒壊などの危険がある」と判定された住宅に対し耐震補強工事を行った場合、耐震工事費用の一部を補助します。

募集戸数/2戸 先着順

補助対象/・木造住宅の所有者が実施する耐震補強工事(増築および改修を伴うものを含む。)であること。

- ・財団法人日本建築防災協会などが主催する木造住宅の耐震診断などに関する講習を受講し、修了証の交付を受けている相談士が耐震補強工事に係る設計および監理を行っていること。
- ・町税の滞納がないこと。

担当課・問合せ/建設課 都市計画係(内線230、231)

★わくわくスタンプ
毎週 火・水・木・金 **3倍進呈!!**
★あなたのお誕生日の月は
カット **50%off**です!!

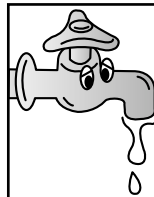

おまかせください
水のトラブル!

西濃設備工業(株)

垂井町表佐1265 ☎(0584)22-2404

【有料広告】

町では財源確保のため、有料広告を掲載しています。

募集します

町営住宅入居者

募集住宅/

- 野 庵 3戸
- 永 長 4戸
- 河原道 3戸

入居資格/

- 同居する親族があること(単身の場合、条件あり)
- 収入が基準以下であること
- 住宅に困窮していること
- 町内に住所または勤務先があること
- 町税を滞納していないこと
- 入居者または同居者が暴力団員でないこと

募集期間/

5月1日(火)~16日(水)

入居予定日/7月1日(日)

問合せ/建設課管理係(内線226)

垂井町総合計画審議会委員

垂井町第5次総合計画の基本計画(平成20年度~29年度)の見直しに伴い後期(25年度~29年度)基本計画の策定を行いますので、計画の策定に必要な調査および審議をいただく委員を募集します。

応募資格/次のすべてに当てはまる方

- ・町内に引き続き1年以上居住している20歳以上の方
- ・応募日現在、町の他の審議会などの委員でない方
- ・町で雇用されていない方

募集人員/2人(男女各1人) 応募多数の場合は抽選によります。

委嘱期間/平成25年3月31日まで

会議は平日の日中に4、5回程度を予定しています。

応募方法/所定の応募用紙に「応募の動機」を200字程度ご記入のうえ提出ください。郵送、FAX、メールでも受け付けます。

応募用紙は、企画調整課に備え付けのもの、もしくは町ホームページからダウンロードしたものをご利用ください。

応募期限/5月18日(金)

問合せ・応募先/企画調整課 企画係(内線217)

〒503-2193 垂井町1532番地の1

FAX 22-5180 E-Mail kikaku@town.tarui.lg.jp

まちづくりセンター員

募集人数/1人

勤務場所/まちづくりセンター(町中央公民館内)

仕事内容/一般事務(まちづくりに関する相談、情報の収集・提供、地域交流の推進、協働のまちづくりを推進するための業務など)

免許・資格等/普通自動車免許

- ・パソコン(ワード、エクセルなど)を使える方
- ・垂井町まちづくり基本条例を理解し、協働のまちづくりの実現に向けた取り組みに熱意がある方

雇用期間/平成24年6月1日~平成25年3月31日(再任あり) 日曜日、月曜日休み

申込方法/5月18日(金)までに、履歴書(写真添付)を総務課人事係にご提出ください。

後日面接を実施します。

問合せ/総務課 人事係(内線218)

〔有料広告〕

住まいのなんでも相談所
住宅リフォーム、宅地造成、宅内排水(町認定)
耐震診断、耐震補強、車庫倉庫、水漏れ、カギ交換、外構、擁壁、築入工事etc...
あなたのオモイをカタチにします

設計から施工まで
まかせて安心!

有限会社 桐建
一級建築士事務所 桐建設計
垂井町府中1919番地の2

(見積無料)
お気軽にご相談ください

TEL 22-0255

Sign
KITAHARA

総合看板業
きたはらかんばん 北原工芸社
不破郡垂井町112-7
TEL 0584-22-0581 **電柱広告募集中**

町では財源確保のため、有料広告を掲載しています。

「ぎふ清流国体垂井町炬火リレー」のランナー

「輝け はばたけ 誰もが主役」を合い言葉に、国体開催の気運を盛り上げるため、県民総参加のもと炬火リレーが実施されます。

町では、乗鞍岳(高山市)を出発し県下42市町村を巡行して岐阜市へ到着する全コースのうち、町内のコースを走行するランナーを募集します。

と き / 8月30日(木) 午前中

コース / 綾戸口から保健センターまで、1区間1km以内

募集人数 / 45人(応募多数の場合は抽選し、通知します。)

リレー隊の構成 /

炬火トーチ保持者	1人
「ギフとフラッグ」保持者	6人
リレー隊長	1人
国民体育大会旗(小旗)保持者	1人
全国障害者スポーツ大会旗(小旗)保持者	1人

走行区間での役割は、実行委員会が決定します。



応募資格 /

16歳以上で町内在住または通勤、通学している方

20歳未満の方の応募には、保護者の承諾が必要です。

障がいのある方は、自力で走行できることを原則としますが、介助者の伴走や車いすの使用も可能とします。ただし、介助者や車いすについては、応募者側でご準備ください。

募集期間 / 5月1日(火)～6月20日(水)

応募方法 / ぎふ清流国体垂井町実行委員会事務局および、各地区公民館に備え付けの申込用紙に必要事項を記入のうえご提出ください。

問合せ / 同事務局(町中央公民館内) 内線293)

走者リレー隊編成図



トータル不動産の
heisei CITY LIFE

平成興産株式会社

URL <http://www.heisei-k.co.jp/>

垂井町宮代513 TEL (0584) 22-2000 FAX (0584) 22-2119

雑排水管(排水マス)洗浄のことならおまかせください!

- ◆ 建築物排水管清掃
- ◆ 産業廃棄物処理
- ◆ 浄化槽保守点検・清掃



トイレルのつまりもおまかせください!



株式会社 光商会 ☎ 22-0572(代)

〔有料広告〕

町では財源確保のため、有料広告を掲載しています。

— 国体で
あなたも思い出
つくりませんか —

この「ぎふ清流国体」は、岐阜県で47年ぶり2度目の開催となる、国民体育大会です。

9/29～10/9の全日程のうち、当町では軟式野球競技が9/30～10/3に、朝倉運動公園野球場で行われます。

「ギフとフラッグ」製作ワークショップの参加者

公募した垂井町のお宝をもとに、「ぎふ清流国体」「ぎふ清流大会」の総合プロデューサーである、日比野克彦さんが図案化した大きな旗「ギフとフラッグ」を、地域のみなさんと一緒につくります。

カラフルな小布を専用ボンドで貼り付けていく作業で、スタッフが作り方を説明しながら進めますので、安心してご参加いただけます。

完成したフラッグは、8月に実施予定の垂井町炬火リレーや総合開会式などで展示されます。小さなお子さんも、国体での思い出をつくるチャンス！ふるってご参加ください。

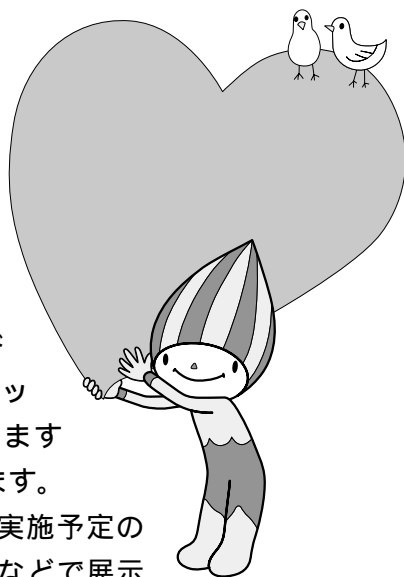

とき・ところ/

6月1日(金)岩手公民館、6月4日(月)府中公民館、
6月5日(火)中央公民館、6月6日(水)東公民館、
6月7日(木)合原公民館、6月8日(金)宮代公民館、
6月11日(月)表佐公民館

いずれも午後3時～6時

参加資格/どなたでも自由に参加いただけます。ただし、小学生以下の方は保護者の同伴が条件です。

応募方法/各公民館に備え付けの「ワークショップ参加票」に必要な事項を記入のうえ、ご提出ください。

応募締切/5月18日(金)

問合せ・申込先/GIFUTURE (ギフフューチャー)事務局
〒500-8076 岐阜市司町1番地(岐阜総合庁舎内)

☎・FAX 058-214-7693

E-Mail info@gifuture.org

【有料広告】

1月15日 岐阜県米粉スイーツコンテストにて
最優秀賞 及び ミナモ賞 を頂きました。

絶品スイーツ **竹炭ロール** ぜひ御賞味下さい。
(数に限りがあります)



pâtisserie
Soleil blanc
そらいいほくらん

表佐5028-1 TEL 22-5571
URL http://www.soleil_blanc1.com

好評
発売中

住宅のことならおまかせ

新築工事 リフォーム 介護住宅改修
宅内下水 土工事 よろず修繕工事

株式会社 桐山工務店

TEL 22-1328 FAX 22-1928

町では財源確保のため、有料広告を掲載しています。

第15回 町スポーツ・レクリエーション祭の参加者

と き / 5月20日(日)
午前9時～正午
パターゴルフ大会
ところ / いきいきパターゴルフ場(タライピアセンター隣)
種 別 / 個人戦/男女別各25人
タスポニー大会
ところ / 宮代小学校体育館
種 別 / ミックスダブルス 30組

親子ペアダブルス(祖父母と孫も可) 20組
グラウンドゴルフ大会
ところ / 朝倉運動公園多目的グラウンド
種 別 / 個人戦/男女別計170人
ソフトバレーボール大会
ところ / 朝倉運動公園町民体育館
種 別 / 男女混合(各2人)、16チーム(1チーム4人)
ペタンク大会
ところ / 朝倉運動公園自由広場

荒天時、不破高体育館
種 別 / 団体戦/16チーム(1チーム3人)
スポーツチャンバラ競技会
ところ / 不破高武道場
種 別 / 対戦、チーム合戦(小学生以上/30人)
その他 / 参加無料。用具は主催者で準備します。
申込・問合せ / 5月15日(火)までに、生涯学習課 スポーツ振興係(内線293)へ



男女共同参画社会の実現を目指して

ひとひと

女と男の 和わ! 話わ! 輪わ!

企画調整課
企画係
(内線289)

第2回男女共同参画プラン懇話会を開催しました

3月30日(金)に男女共同参画プラン懇話会を開催し、中川町長、懇話会委員、事務局(企画調整課)が、昨年度に行った男女共同参画の関連事業の報告などを行いました。

各団体からの事業報告を今月号と来月号に分けてご紹介します。



団体名	事業名	事業内容	男女共同参画の関わり
町民生委員 児童委員協 議会	児童福祉に関する研修会「垂井町の子ども達のために今我々大人に何ができるか」	町のスクールアドバイザー西尾真由美さんから垂井町の児童・生徒の実態についてお話をきき、今、地域の大人として何ができるかを考える。	男性委員も女性委員も協力し合い、男女区別なく地域の子どもの見守り育てていく意識を啓発した。子どもたちとふれあう機会への参画を促した。
宮代長寿会	グラウンドゴルフで親睦と健康保持	心も軽く、身も軽く、仲良く楽しむ会 毎週月・水・木曜日の午前8時30分から2時間程度を動かす。	生涯を通しての健康維持として、男女関係なくハンディなしで老人向けスポーツを楽しんでいる。
女性はあも に	創作合唱劇 「春王と安王」	町フロイデ合唱団の第9合唱と垂井町の物語「春王と安王」の合唱劇	出演者は主役の20歳の春王をはじめ、3歳から中学生の男女と合唱団員です。大道具は表佐太鼓と消防団の男性の力を借りています。どの事業においても男女共同でないといけません。

お気軽にお立ち寄りください。

わくわくスタンプ加盟店
水曜日は 2倍 でお得!

レディース
ファッション **梅屋**

垂井町1187 Tel 22-0847
(中山道垂井宿通り) 《定休日》火曜日

【注文住宅設計施工】

ひと工夫・ひとつ夢



HAGIホーム・プロデュース株式会社

垂井町東神田3丁目46番地 ☎0120-48-2039

【有料広告】

町では財源確保のため、有料広告を掲載しています。

障害基礎年金

『障害基礎年金』は、国民年金加入中や20歳前に初診日がある病気やけがによって、障害等級の1級または2級に該当する場合に支給されます。

支給要件...次の ~ のすべての要件を満たした場合に支給されます。

「初診日(注1)」において、国民年金の被保険者であること。または、国民年金の被保険者であった60歳以上65歳未満の人で、日本国内に住所を有していること。

「障害認定日(注2)」に、障害の程度が国民年金法施行令で定められている障害等級の1級または2級のいずれかに該当していること。

または、障害認定日に障害等級の1級または2級に該当しなかった人が、65歳に達する前日までに該当するようになったとき。

初診日の前日において、次の保険料納付要件を満たしていること。

初診日の属する月の前々月までの被保険者期間のうち、保険料を納付した期間と保険料免除期間(若年者納付猶予期間、学生納付特例期間を含む。)を合わせた期間が3分の2以上であること。

ただし、平成28年4月1日以前に初診日がある場合は、初診日の属する月の前々月までの直近の1年間に保険料の未納期間がなければよいことになっています。〔平成28年3月31日までの特例〕

(注1) 初診日.....障害の原因となった病気やけがで初めて医師の診療を受けた日。

(注2) 障害認定日...初診日から1年6ヶ月を経過した日、または1年6ヶ月以内に症状が固定した日。

20歳前に初診日があるとき

20歳前の病気やけがにより障害が残り、20歳に達したとき(障害認定日が20歳以後の場合は、その障害認定日)に、『障害基礎年金』を請求し、障害等級の1級・2級のいずれかに該当する場合に支給されます。ただし、本人の前年所得が一定金額以上のときは、『障害基礎年金』の一部または全部の支給が停止されます。

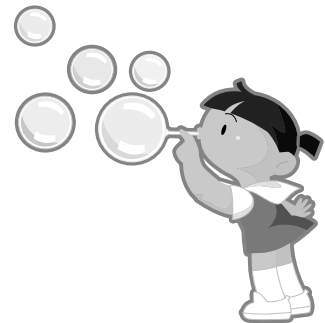

障害基礎年金の年金額(平成24年度)

- ・1級障害...年額 983,100円(月額 81,925円)
- ・2級障害...年額 786,500円(月額 65,541円)

なお、『障害基礎年金』の受給者によって生計を維持されている子(18歳に達する日以後の最初の3月31日までの子か、20歳未満で障害等級1・2級である子)がいるときには、右記の額が加算されます。

加算対象の子	加算額
1人、2人(1人につき)	各226,300円
3人以上(1人につき)	各75,400円

問合せ/大垣年金事務所 ☎78-5166、住民課 保険年金係 番窓口(内線236,237,247)

【有料広告】

広告主を大募集!

あなたの企業・お店をPRしませんか。

詳しくは、町ホームページ「広告募集」欄、
<http://www.ginet.or.jp/tarui/chousei/koukoku.html>



をご覧ください。企画調整課
まちづくりセンター(内線285)
までおたずねください。

◎ふとん仕立替えのお客様

わくわくスタンプ2倍進呈!

※羽毛布団の仕立替えも承ります。

垂井駅前 **河野ふとん店**

《ふとん専門店》TEL(22)-0676

《腰痛・肩コリ》等で
お悩みの方ご相談下さい。河野寝具店2階 TEL22-0676(要予約)

町では財源確保のため、有料広告を掲載しています。

狂犬病予防注射のお知らせ

生後91日以上の子犬は、登録と年1回の狂犬病予防注射の接種が義務づけられています。下記の日程で行いますので、ご都合のよい日時にお出かけください。

料金は次のとおりです。

新規登録の犬 6,070円（登録手数料3,000円 注射手数料2,520円 注射済登録手数料550円）
登録済みの犬 3,070円（注射手数料2,520円 注射済登録手数料550円）

犬の登録済みの方には案内通知を送付しますので、注射の際に必ずご持参ください。

月 日	実施時間	実施場所
5月14日(月)	9:30 ~ 10:40	岩手公民館
	11:00 ~ 11:30	下町集落センター
	12:30 ~ 13:40	宮代公民館
	14:00 ~ 14:30	朝倉町民体育館
5月15日(火)	9:30 ~ 10:40	保健センター
	11:00 ~ 11:30	笹原集会所
	12:30 ~ 13:20	地藏公園
	13:40 ~ 14:40	東公民館
5月16日(水)	9:30 ~ 10:00	表佐新町集会所
	10:20 ~ 11:20	表佐公民館
	11:40 ~ 12:30	合原公民館
	13:30 ~ 14:20	不破中前集会所
5月17日(木)	9:30 ~ 10:40	府中防災コミュニティセンター
	11:00 ~ 12:00	府中公民館
	13:00 ~ 14:00	大滝林業センター



不法投棄の撲滅を目指して ~ 5月30日はごみゼロの日 ~

町内の各所でごみの不法投棄が多発しています。不法投棄は犯罪であり、多くの人に迷惑をかけることとなります。不法投棄の撲滅に向け、みなさんのご協力をお願いいたします。

こんな罰則があります

山林、河川、道路、公園、民有地などにみだりに廃棄物を捨てることは法律で禁止されており、5年以下の懲役、または1,000万円以下の罰金もしくはその両方が科せられるなど厳しい罰則が設けられています。

不法投棄を見つけたら

警察署や役場などへ連絡してください。草が生い茂ったり物が散乱していたりすると不法投棄されやすくなりますので、適正な管理をお願いします。

リサイクル体験広場

<今後の開催予定>
5/13(日)、6/10(日)

午前9時から11時まで
町文化会館南駐車場

◎5/3(木・祝)、4(金・祝)はすべてのごみ収集を行いません。

※いずれも振替収集は行いませんのでご注意ください。ご理解とご協力をお願いします。

6月4日～8日は粗大ごみ収集

実施日 地区	4日(月)	5日(火)	6日(水)	7日(木)	8日(金) (第2金曜日)
表佐・綾戸	粗大ごみ 不燃ごみ	燃えるごみ			燃えるごみ
雇用促進住宅 東駒引 駒引(山田宅東のみ)	粗大ごみ 不燃ごみ 燃えるごみ		ビン類 ペットボトル	燃えるごみ	有害ごみ
垂井(南宮参道以东) 駒引・不破中前 ユニチカ前・ユニチカ西 太平洋工業寮	燃えるごみ	粗大ごみ 不燃ごみ	ビン類 ペットボトル	燃えるごみ	有害ごみ
府中・岩手	燃えるごみ		粗大ごみ 不燃ごみ	燃えるごみ	有害ごみ
平尾	燃えるごみ		粗大ごみ 不燃ごみ ビン類 ペットボトル	燃えるごみ	有害ごみ
垂井(南宮参道以西)		燃えるごみ		粗大ごみ 不燃ごみ	燃えるごみ
ユニチカバナタウン	燃えるごみ		ビン類 ペットボトル	粗大ごみ 不燃ごみ 燃えるごみ	有害ごみ
宮代・栗原 神田(東海道線以南)		燃えるごみ			粗大ごみ 不燃ごみ 燃えるごみ

収集しないもの	
直接搬入するもの クリーンセンターへ	ふとん、じゅうたん、すだれ、ござなどの大型ごみ(燃えるごみ)
直接搬入するもの 西南濃粗大廃棄物処理センターへ	引っ越しなどによる大型ごみ(一時多量ごみ)やスプリング入りマットレス(布とスポンジを外す) ← 住民課での手続き(印鑑要)が必要です。
取扱店にご相談ください	タイヤ、バッテリー、バイク、自動車部品(バンパー、マフラーなど)、農機具、冷蔵庫、洗濯機、テレビ、エアコン、パソコン、金庫、冷凍庫、衣類乾燥機など

この5日間はアルミ缶・スチール缶の収集は行いません。
不燃ごみは粗大ごみとあわせて上記のとおり変更して収集します。
燃えるごみ、ビン類、ペットボトル、有害ごみの収集は通常どおり行います。

ガラス製品など割れやすい素材は、ガムテープなどで飛散防止対策をしてください。
建具は1世帯につき3枚まで収集します。
ものほし竿など長いものは、50～60cm程度に切断してください。
粗大ごみは、ダンボールなどのケースから出してください。
粗大ごみには必ず名前を記入してください。

お願い

石油ストーブ、ファンヒーター、ガスコンロ、カセットコンロなど、燃料を使用する器具を出される場合は、燃料、乾電池、ガスボンベなどは必ず取り除いてください。

また、小型ガスボンベ、エアゾール缶、ガスを利用したスプレー缶などは必ず穴をあけ、空にしてから出してください。

これらは全て、収集車の火災などの原因となる恐れがあり、出された状態によっては収集しない場合があります。

みなさんのご協力をお願いします。

じゅうたん、カーペット、キッチンマット、すだれ、ござ、スプリングマットレス、自動車部品、多量の建具などは収集しませんので、出さないでください。

収集できない物を出されると、地元自治会の方で大変迷惑がかかります。特殊な物や、直接持込などで処分できる物は、個人で責任を持ち、適切な処理をお願いします。

問合せ 住民課 環境衛生係 番窓口(内線248、249)

タルイピアセンター

お知らせ

- 【ミニ企画展】垂井の源氏と平氏 開催中
- 【図書館】としょかんスタンプラリー 開催中
- 【読書サークル協議会】5/20(日)子どもの本を保存版にします。
- 【図書館】期間限定5/19(土)~27(土)貸出上限20冊にUP



たるびくん

新刊紹介

一般書 「ラジオがつないだ命」

鈴木孝也 河北新報出版センター



「助けて！家が流れてくる」あの日大津波からの助けを求めるメールが殺到した。みなとまち石巻の人と人をつないだのは、地域のFMラジオ局だった。情報入手手段として圧倒的に役立ったラジオが実際どのように活用され頼りにされたのか、リスナーの側に立つて振り返る。

- ・実践貿易実務 第11版 (石川雅啓、ジェトロ)
- ・先生のための百科事典ノート (赤木かん子、ポプラ社)
- ・サクセス・プレイヤーのための全知識 (加度克紘、リットーミュージック)
- ・プロメテウスの罫 (朝日新聞特別報道部、学研)
- ・「あの日」からぼくが考えている「正しさ」について (高橋源一郎、河出書房新社)
- ・破壊の科学 (谷村康行、日刊工業新聞社)
- ・部下がウツになりまして (榊原明美、毎日新聞社)
- ・僕等がいた (高瀬ゆのか、小学館)
- ・望遠ニッポン見聞録 (ヤマザキマリ、幻冬舎)

児童書 「東北んめえもののうた」

長谷川義史 佼成出版社



東北にはうまいもんがいっぱいあるんやで～宮城には、牛タン、笹かま。福島には、喜多方ラーメン、薄皮まんじゅう。岩手には、盛岡冷麺、わんこそば…。東北3県の「んめえもん」を絵と歌と手遊びでパワフルに紹介。んだば、みなさんおでっくなんせ！

- ・自転車のルールとマナー (谷田貝一男、教育画劇)
- ・都会(まち)のトム&ソーヤ 10 (はやみねかおる、講談社)
- ・保存食の絵本 野菜 (こしみずまさみ、農文協)
- ・アスペルガーの心 (フワリ、偕成社)
- ・月までサイクリング (パルヴェラ、文研出版)
- ・まじょ子とサーカスの国の王子さま (藤真知子、ポプラ社)
- ・中をそうぞうしてみよ (佐藤雅彦、福音館書店)
- ・フェリーターミナルのいちにち (石橋真樹子、福音館書店)
- ・たんけんケンタくん (石井聖岳、佼成出版社)

5月の展示コーナー

一般
はじめよう家庭菜園
児童
みんなでおさんぽ

〔開館日カレンダー〕

5月 休館日

日	月	火	水	木	金	土
		1	2	3	4	5
6	7	8	9	10	11	12
13	14	15	16	17	18	19
20	21	22	23	24	25	26
27	28	29	30	31		

開館時間
10:00～18:00

☎ 23-3746

HP <http://www.ginet.or.jp/tarui/taruipia/>

歴史探訪

垂井における源氏と平氏 (国司 源頼光)

は豪華な家財道具一式を贈ったとされますが、美濃国の受領として蓄えた財産からまかなわれたものでしょうか。



源頼光と四天王 『頼光朝臣勲功図絵』より

藤原道長の屋敷が火事になったとき、頼光は豪華な家財道具一式を贈ったとされますが、美濃国の受領として蓄えた財産からまかなわれたものでしょうか。

京都の大江山に住む酒吞童子という鬼を、渡辺綱、坂田金時(金太郎)らの四天王と呼ばれる家来を引き連れて討ったという伝説を持つ源頼光。藤原道長に仕えて美濃国などの国司を歴任し、美濃源氏の祖先とされています。国司には受領と逢任の二つのタイプがあります。受領は直接任地へ赴く者、逢任は代官を派遣して、都から離れない者です。頼光は受領として美濃に赴いています。頼光は倒れる所に土をつかめ、という言葉があります。受領となった国司が、任地から都に戻る途中で谷底に落ちたが、落ちたところに生えていたキノコをつかんで這い上がるといいう一説が、『今昔物語集』に載っています。任地に赴いたら収奪できるものはすべて蓄財するといった受領の姿をあらわした逸話です。

あなたも生き生きライフにチャレンジしてみませんか

地区公民館事業 受講者・参加者を募集



垂井公民館 ☎ 23-1409

事業名	実施日(曜日)	時間	場所	定員	対象
子ども茶道教室	5月19日(土)	9:00 ~ 11:00	垂井公民館	15	小中学生
手作り工房(もめんの花)	5月26日(土)	14:00 ~ 16:00	〃	10	一般

東公民館 ☎ 23-0028

事業名	実施日(曜日)	時間	場所	定員	対象	
手芸教室	5月23日(水)	13:30 ~ 15:30	東公民館	15	一般	
園芸菊作り教室	5月27日(日)	〃	〃	〃	〃	
チャレンジ教室	ボール遊び 軽スポーツ教室	5月12日(土)	9:00 ~ 11:30	東小学校体育館		小学生
	グラウンド・ゴルフ教室	5月26日(土)	〃	東小学校運動場		〃

宮代公民館 ☎ 22-1010

事業名	実施日(曜日)	時間	場所	定員	対象
陶芸教室	5月19日(土) \ 20日(日)	9:30 ~ 17:00	宮代保育園	-	一般
園芸教室	5月24日(木)	14:00 ~ 15:30	〃	-	〃
ソラソラ踊り	毎週金曜日	19:30 ~ 21:30	宮代公民館	-	〃

表佐公民館 ☎ 22-1011

事業名	実施日(曜日)	時間	場所	定員	対象
花作り教室	5月10日(木)	14:00 ~ 16:00	表佐公民館	20	一般
歴史探訪	5月17日(木) \ 23日(水)	9:00 ~ 17:00	三重県方面	各20	〃
スポーツ教室 スポーツチャンバラ	5月19日(土) \ 26日(土)	19:30 ~ 21:30	南体育館	30	〃

合原公民館 ☎ 23-0931

事業名	実施日(曜日)	時間	場所	定員	対象
青少年広場の花植え大会	5月26日(土)	8:30 ~ 11:30	青少年広場	100	一般 小中学生

府中公民館 ☎ 23-2002

事業名	実施日(曜日)	時間	場所	定員	対象
さわやかウォーク	5月13日(日)	8:30 ~ 12:00	府中地内一円	-	全地区民
親子園芸教室	5月12日(土)	10:00 ~ 12:00	府中公民館	20	親子・一般
茶道作法教室	5月16日(水)	19:00 ~ 21:00	〃	〃	一般
ふるさと歴史教室	5月26日(土)	14:00 ~ 16:00	〃	-	〃

岩手公民館 ☎ 22-1007

事業名	実施日(曜日)	時間	場所	定員	対象
ヨガ教室	5月7日(月) \ 14日(月) \ 21日(月)	13:30 ~ 15:00	岩手公民館	-	一般
ジャズダンス教室	5月9日(水) \ 23日(水)	19:00 ~ 21:00	〃	-	〃
青葉の笛教室	5月12日(土)	9:00 ~ 12:00	〃	-	〃
絵手紙教室	5月31日(木)	14:00 ~ 16:00	〃	-	〃

今月のテーマ 家族が認知症になられたら

認知症は、誰でもなる可能性のある病気です。特別なものではありません。もし、家族が認知症になられたら、まずは認知症という病気を、理解することから始めましょう。

日本には約200万人以上の認知症の高齢者がいます。また、その人を支える方が存在しています。ひとりで悩まないで、地域包括支援センターにご相談ください。

認知症の人に寄り添う暮らしのヒントを、考えてみましょう。

不安を感じたら早めに医療機関を受診しよう

もし、身近な人に認知症の症状がみられたら、病気を認めたくないという気持ちが出てくると思います。

しかし、認知症を否定して病気のサインから目をそらせているうちに、症状が進行してしまう可能性があります。他の病気と同じように、早期に診断して治療やケアをしましょう。

認知症が疑われるポイント

直前に話したことを忘れる。

よく知っている人の名前を覚えていない。

何度も同じことを質問したり、話す。

買い物にいくたびに同じ商品を買ってくる。

お金の計算ができない。(小銭がたくさんある)

置き忘れ、しまい忘れをよくするようになった。

料理など、手順を踏んで行う作業ができない。

料理の味付けが変わってきた。

好きだったことに興味、関心がなくなった。

もの忘れが目立つようになった。

認知症の人への接し方

- ・本人は何もわからないのではなく、不安を感じている。

認知症の症状が進行して自分の意思が表現できなくなってからも、年長者としての誇り、優しさ、動物や植物を慈しむ感情は保ち続けているそうです。「本人にはわからないから」といった話し方や子供扱いするような接し方は認知症の人の自尊心を傷つけ、感情が不安定になり攻撃的になることもあります。

- ・否定するより、できるだけ肯定を。

認知症の人の言動に誤りや失敗があったとき、否定や理屈などで説明すると、かえって孤独や不安を感じる人が多いようです。

「大丈夫」という肯定の気持ちで接しましょう。

介護をひとりでかかえこまないで

認知症は、家族だけで面倒を見るのが難しい病気です。

介護をひとりで抱え込まないでください。

認知症は、誰でもなる可能性がある病気です。

病気のことを説明して、周囲から多くの支援を受けるようにしましょう。



～ みんなでつくろう、子どもの笑顔があふれるまち ～

すこやか子育て応援ページ



垂井町子育て

検索



日	月	火	水	木	金	土
4/29 昭和の日	30 振替休日	5/1 ふれあいサロン 子育て支援センター	2 ふれあいサロン 子育て支援センター	3 憲法記念日	4 みどりの日	5 こどもの日
6	7 ふれあいサロン 子育て支援センター	8 ふれあいサロン 子育て支援センター びよびよキンダー	9 ふれあいサロン 子育て支援センター	10 ふれあいサロン 子育て支援センター	11 ふれあいサロン 子育て支援センター	12
13	14 ふれあいサロン 子育て支援センター	15 ふれあいサロン 子育て支援センター びよびよキンダー	16 ふれあいサロン 子育て支援センター	17 ふれあいサロン 子育て支援センター	18 ふれあいサロン 子育て支援センター	19
20	21 ふれあいサロン 子育て支援センター	22 ふれあいサロン 子育て支援センター びよびよキンダー	23 ふれあいサロン 子育て支援センター	24 ふれあいサロン 子育て支援センター (おやつのお話を聞こう)	25 ふれあいサロン 子育て支援センター	26
27	28 ふれあいサロン 子育て支援センター	29 ふれあいサロン 子育て支援センター びよびよキンダー	30 ふれあいサロン 子育て支援センター	31 ふれあいサロン 子育て支援センター	6/1 ふれあいサロン 子育て支援センター	2
3	4 ふれあいサロン 子育て支援センター	5 ふれあいサロン 子育て支援センター びよびよキンダー	6 ふれあいサロン 子育て支援センター	7 ふれあいサロン 子育て支援センター	8 ふれあいサロン 子育て支援センター	9

地域子育て支援センター

子育て家庭の憩いの場、遊びの場、交流の場。
専任の保育士が常駐していますので、子育ての悩みや疑問をお気軽にご相談ください。

【利用時間】午前9時～正午/午後1時～3時

(土日祝日・年末年始を除く。)

【問合せ】垂井北子育て支援センター(垂井北保育園内)

☎23-4484

表佐子育て支援センター(表佐保育園内)

☎23-0767

5月の主な活動

おおきくなったかな? 夏野菜の苗を植えよう 散歩にでかけよう

イベントのご案内

5月24日(木) おやつのお話を聞こう

*詳しくは、各支援センターまでおたずねください。

子育てふれあいサロン



お子さんの遊び場、子育て相談の交流の場としてお気軽にご利用ください。

【利用時間】午前9時～正午

(土日祝日・年末年始を除く)

【問合せ】町社会福祉協議会

☎23-3335

移動子育て支援センター

愛称：びよびよキンダー

お子さんが通う保育園を体験させたい、地域の子と遊ばせたいと希望される方のために、支援センターやサロンを設置していない保育園を対象に開催します。人形劇、おもちゃ作り、園児とのふれあいや園庭での遊びなど楽しい遊びを計画しています。

ベビーマッサージを体験しよう

・5月 8日(火) 綾戸保育園

15日(火) 宮代保育園

22日(火) 府中保育園

29日(火) 垂井西保育園

・6月 5日(火) 垂井東保育園

時 間：午前9時30分～午前11時30分

定 員：各日8名

料 金：無料

*ベビーマッサージは事前申込が必要です。定員の空き状況については垂井北子育て支援センターへおたずねください。

当日、申し込み以外の方も遊べますので、お気軽にご利用ください。

6月 保健センター事業

6月1日～10日

行事	日時・場所	対象	内容・持ち物など
健康栄養相談	6月4日(月) 9:30～11:00 保健センター 13:30～15:00 老人福祉センター	健康についてお悩みの方	内 容: 血圧測定、健康・栄養相談 持ち物: 健康手帳、みそ汁(すまし汁)の上澄み液(大さじ1杯程度) 塩分濃度測定のため
乳幼児すこやか相談	6月5日(火) 9:30～11:00 保健センター	乳幼児とその保護者	内 容: 身体計測、個別相談 持ち物: 母子健康手帳
4か月児健診	6月7日(木) 受付 13:00～14:00 保健センター	平成24年1月生まれ	持ち物: 母子健康手帳、「RUN」の問診票(1枚) 内容など詳しくは案内はがきをご確認ください。 体調などが悪い方は、翌月以降に受けてください。
11か月児健診	6月8日(金) 受付 13:00～14:00 保健センター	平成23年7月生まれ	持ち物: 母子健康手帳、「RUN」の問診票(2枚) 内容など詳しくは案内はがきをご確認ください。 体調などが悪い方は、翌月以降に受けてください。

妊娠期の教室

教室に参加して育児や食事について学び、ママ友・パパ友を作りませんか。

と き/5月23日(水) 午前10時～午後1時

ところ/保健センター

対 象/妊婦

内 容/妊娠中～産後の食事について・バランス食実習

持ち物/母子健康手帳、エプロン、ふきん2～3枚、筆記用具

申込期限/5月15日(火)

申込・問合せ/保健センター ☎22-1021



平成24年度 栄養教室

健康づくりは食事から。一緒に健康づくりについて学びませんか。

対 象/町内在住の方で食生活改善推進員になっていただける方

と き/午前9時30分～午後1時

と ころ/町保健センター

内 容/栄養、病気の知識・予防が中心

受 講 料/1,500円(テキスト代・実習材料費)

定 員/20人 先着順

申込期限/5月15日(火)

申 込 先/保健センター ☎22-1021

回	実施日	内 容
1	5月29日(火)	食事バランスガイドの活用法 身体の中からキレイレシピ
2	6月26日(火)	食品衛生と食中毒予防 子どもがよろこぶ お弁当レシピ
3	7月19日(木)	生活習慣病とこれからの健康づくり かんたん!朝ごはんレシピ
4	8月31日(金)	食品成分表の活用法 高齢者向けレシピ
5	9月27日(木)	地域における食生活改善活動 おもてなし料理レシピ

行事	日時・場所	対象	内容・持ち物など
11か月児健診	5月11日(金) 受付13:00～14:00 保健センター	平成23年6月生まれ	持ち物：母子健康手帳、「RUN」の問診票(2枚) 内容など詳しくは案内はがきをご確認ください。 体調などが悪い方は、翌月以降に受けてください。
ポリオ予防接種	5月15日(火)	平成23年 9月・10月生まれ	持ち物：母子健康手帳、「RUN」の予診票(白色) 「予防接種と子どもの健康」をよく読んでからお出かけください。 予診票がない方は、保健センターで交付を受けてください。 体調などが悪い方は、他の実施日に受けてください。
	5月24日(木) いずれも、 受付13:00～14:00 保健センター	平成23年 11月・12月生まれ	
離乳食学級 かみかみコース	5月16日(水) 10:30～11:30 保健センター	平成23年9月・10月 生まれの乳児の保護者	内 容：離乳食中期～後期のすすめ方、離乳食試食 持ち物：母子健康手帳、筆記用具 お子さん連れで参加できます。 予約の必要はありません。
1歳6か月児健診	5月17日(木) 受付13:00～14:00 保健センター	平成22年10月生まれ	持ち物：母子健康手帳、「RUN」の問診票(2枚) 歯科健診、フッ化物塗布がありますので、事前に歯みがきをしてきてください。なお、2歳・2歳半・3歳半のお子さんのフッ化物塗布も併せて実施しています。 内容など詳しくは案内はがきをご確認ください。 体調などが悪い方は、翌月以降に受けてください。
3歳児健診	5月18日(金) 受付13:00～14:00 保健センター	平成21年4月生まれ	持ち物：母子健康手帳、「RUN」の問診票(3枚) 事前に視聴覚検査を行い、問診票に記入しておいてください。 歯科健診、フッ化物塗布がありますので、事前に歯みがきをしてきてください。なお、2歳・2歳半・3歳半のお子さんのフッ化物塗布も併せて実施しています。 内容など詳しくは案内はがきをご確認ください。 体調などが悪い方は、翌月以降に受けてください。
食改中央研修会	5月22日(火) 9:30～13:00 保健センター	食生活改善推進員	内 容：今年度普及料理実習 持ち物：エプロン、三角巾、ふきん2～3枚、米0.5合、 筆記用具、実習材料費200円
子宮がん検診	5月25日(金) 受付9:15～11:00、 13:15～15:00 保健センター	平成5年4月1日までに 生まれた方で申込者	持ち物：受診はがき、受診料700円 昭和17年4月1日までに生まれた方などは受診料が免除になります。詳しくは案内文をご確認ください。
栄養教室	5月29日(火) 9:30～13:00 保健センター	申込者	内 容：食事バランスガイド活用法、バランス食実習 (身体の中からキレイレシピ) 持ち物：エプロン、三角巾、ふきん2～3枚、米0.5合、 筆記用具
胃がん検診	5月30日(水) 受付8:45～10:45 保健センター	昭和48年4月1日までに 生まれた方で申込者	持ち物：受診はがき、受診料700円 昭和17年4月1日までに生まれた方などは受診料が免除になります。詳しくは案内文をご確認ください。

にこにこキッチン

お子さんと一緒に食事作りを楽しみませんか

と き/6月13日(水) 午前10時～正午

と ころ/町保健センター

内 容/親子クッキング(ミニミニピザカナッペ・しょうゆせんべい)

対 象/平成21年10月～平成22年3月生まれの子と親

定 員/親子6組(先着順)

受 講 料/無料

持 ち 物/エプロン、三角巾、ふきん2～3枚、お茶、筆記用具

申込期限/6月6日(水)

申込・問合せ/保健センター ☎22-1021



お誕生
おめでとうございます
住所 お子さん 親さん

綾戸	岩手	垂井	清水	府中	表佐	綾戸	宮代	東神田	垂井	栗原	住所
吉田	富田	小幡	上田	中村	野村	廣瀬	大井	グリーンク	中川	多賀	お子さん
想矢	海璃	蓮華	琉翔	優吾	和愛	太誠	咲乃	ダニエル	陽由里	暖乃	親さん
博美	あいこ	浩司	未貴	倫也	愛香	竜也	真裕	麻紗子	直美	和弘	智久
美	こ	あ	い	こ	こ	こ	こ	こ	こ	こ	こ

戸籍の窓

平成24年
3月6日~4月5日 受付分

ご結婚
おめでとうございます

山田	武藤	所	山元	木造	富田	高橋	加藤	高橋	小寺	氏名住所
芙衣	優太	良美	憲次	菜月	恵司	彩矢香	大将	寿美代	祐二	大垣市
宮代	瑞穂市	揖斐川町	表佐	各務原市	垂井町	神戸町	府中	表佐	大垣市	大垣市

垂井	南新井	綾戸	表佐	清水	東神田	清水	東神田
西脇	草野	入野	俊	岩田	山内	兒玉	栗田
獎真	陽翔	颯太	愛梨	悠新	頼翔	貴仁	凜
さや香	義人	ひかり	元成	知子	誠史	裕規	直哉

謹んで
おぐやみ申し上げます

宮代	大滝	岩手	府中	栗原	府中	岩手	住所氏名年齢
油谷	米山	竹中	室	栗田	平塚	小竹	名
宗次	茂三	了山	とし系	伊津子	榮治	輝江	年齢
80歳	88歳	86歳	84歳	72歳	84歳	92歳	

廣瀬	吉田	原田	名倉	藤井	山本	依田	角川	丸尾	小竹
恵理	浩徳	れいね	一成	由香	雅彦	佳世子	将司	美枝	克博
綾戸	養老町	関市	岩手	関市	岩手	北方町	滋賀県	大垣市	府中

5月31日(木)は「世界禁煙デー」

～気にしていますか？タバコの煙～受動喫煙を防ごう～

タバコの有害物質は「副流煙」に、より多く含まれています

タバコの煙には、本人が吸う「主流煙」と、タバコの中から立ちのぼる「副流煙」とがあります。煙には多くの有害物質が含まれていますが、その量は主流煙よりも副流煙のほうに、数倍から数十倍も多いことがわかっています。

この副流煙を、自分の意志とは無関係に吸い込んでしまうことを『受動喫煙』と呼んでいます。

こうした“好まない喫煙”によって病気にかかる危険度は、肺がんがタバコの害を受けない人の1.19倍、心臓病で1.25倍にも高まります。タバコの健康被害は、決して吸う人だけの問題ではないのです。

伊吹	宮代	市之尾	市之尾
柏	久保田	中河	辻川
艶子	保	芳子	なか子
85歳	94歳	93歳	60歳

人のうごき

平成24年4月1日現在

人口 28,897人 (-32)

男 14,169人 (-12) 女 14,728人 (-20)

世帯 10,276世帯 (-2)

()内は対前月比

がん検診がはじまります

平成24年度「がん検診・30代健康診査受診申込書」にて、がん検診を申し込まれた方に、受診票・受診はがきを郵送します。（公民館などで実施する結核・肺がん検診の受診はがきは9月頃に郵送します。）

案内文をよく読み、受診してください。

申し込みをしていない方も、随時保健センターで受け付けます。

がん検診の無料クーポン券を郵送します

県では、がん検診の受診率50%をめざしています。

次の方に無料クーポン券を郵送しますので、ぜひ受診しましょう。

子宮がん検診対象者	大腸がん・乳がん検診対象者
20歳（平成3年4月2日～平成4年4月1日）	40歳（昭和46年4月2日～昭和47年4月1日）
25歳（昭和61年4月2日～昭和62年4月1日）	45歳（昭和41年4月2日～昭和42年4月1日）
30歳（昭和56年4月2日～昭和57年4月1日）	50歳（昭和36年4月2日～昭和37年4月1日）
35歳（昭和51年4月2日～昭和52年4月1日）	55歳（昭和31年4月2日～昭和32年4月1日）
40歳（昭和46年4月2日～昭和47年4月1日）	60歳（昭和26年4月2日～昭和27年4月1日）

垂井文芸（俳句）

京都当尾の里古刹吟行

野いちごやかくも小さき眠り佛	福井	みどり
汗ばみし古刹巡りや笑ひ佛	田中	泉庵
岩船寺老鷲の声弥陀の声	児玉	昌巳
九体佛極楽浄土へ新樹光	高木	紫雲
岩槽の阿弥陀三尊夏木立	戸倉	照子
九体佛類は黄金に若葉映ゆ	上田	久恵
風薫る数だけ優し石佛	西村	繁夫
竹林を抜けて若葉の笑ひ佛	富田	実郎
万緑に末法照らす弥陀座像	北村	忠行
万緑や空押し上げて塔三重	三和	光子
池の辺の地蔵の肩に夏の蝶	清水	るり
山門の馬酔木隠れに句を探ぐる	岡本	供子
新緑の野佛一山風やさし	川瀬	文江
法話なか放生池に蛙鳴く	服部	克巳
岩船寺九輪天突き風薫る	高木	淑子
卯の花や吉祥天の土鈴買ふ	不破	恵子
九体寺や堂に名号風薫る	西垣	和志
姫沙羅の一花咲き初む浄瑠璃寺	服部	紀代子
薫風や千古の法燈岩船寺	内海	白涛
若葉風堂に透けゆく九体佛	西田	厚堂
笑ひ佛在す山里柿若葉	高木	しげ乃
石塔の夏軋ませて岩船寺	服部	綾美

広報クイズ4月号の正解

- ー 1 4 6
- ー ボルトガル

広報クイズ 5月号 答え	郵便はがき 503-2193 企画調整課 まちづくりセンター 行
郵便番号 住所 氏名 年齢	〒 〒 〒 〒

町へのご意見や広報の感想などを載せてください。

【応募方法】
はがきに、次のように記入してお送りください。
応募締切日 5月25日（金）消印有効
正解者の中から抽選で、町観光協会オリジナルグッズをプレゼントします。
当選者の発表は、発送をもってかえさせていただきます。

「ぎふ清流国体垂井町炬火リレー」の国体に参加しませんか。
を募集！あなたも「走り」で生後 日以上の犬は、登録と、年1回の狂犬病予防注射の接種が義務づけられています。
愛犬のために、お忘れなく。
今月号の中で印象に残った記事の、「ご感想をお寄せください。」

と について、 に入る文字や数字をお答えください。

広報クイズ

クイズに答えて
垂井町グッズをもらおう

No.185

暮らしのガイド

2012 5/1 ▶ 2012 6/5

- 相川水辺公園鯉のぼり一斉遊泳 ~ 5月上旬
- 土地・家屋価格等縦覧帳簿の縦覧 ~ 7/2(月)
- 児童福祉週間 5/5(土) ~ 11(金)
- ごみ減量・リサイクル推進週間 5/30(水) ~ 6/5(火)



日	月	火	水	木	金	土
<p>休日診療当番医 診療時間 午前9時~午後4時30分 当番医が変更になることがあり ますので、受診される際には、 事前に連絡願います。</p> <p>各種相談(福祉会館、午後1時 ~4時、問合せ 社会福祉協議 会 ☎23-3335)</p>		5/1	2	3 憲法記念日	4 みどりの日	5 こどもの日
		垂井曳軸祭り			南宮大社例大祭	
		自治功労者表彰式		関ヶ原病院 ☎43-1122	関ヶ原病院 ☎43-1122	藤井病院 ☎43-0032
		心配ごと相談日				心配ごと相談日
6	7	8	9	10	11	12 各学級講座合同開講式 (文化会館)
古川医院 ☎22-0811		心配ごと相談日				
13	14	15	16	17	18	19
子ども会育成者中央 研修会 リサイクル体験広場 (文化会館)	あゆみの家「オーブ」 によるアルミ缶回収 (役場)		認知症を考える会 (博愛在宅ケアセンター)		狂犬病予防注射 詳細は18ページ参照	
和田内科胃腸科 ☎23-2828		心配ごと相談日				
20	21	22	23	24	25	26
スポーツ・レクリエー ション祭			心配ごと相談日 (法律相談：要予約)		結婚相談日	
博愛会病院 ☎23-1251						
27	28	29	30	31	6/1	2
TSS - ウインドアン サンブル垂井定期 演奏会(文化会館)			ゴミゼロの日	世界禁煙デー 自動車税納期限は 5月31日(木)期限 内に必ず納めましょう。	人権擁護委員の日 景観の日 電波の日	
藤井病院 ☎43-0032		心配ごと相談日				
3 測量の日	4 むし歯の日	5 世界環境デー 環境の日	<p>連休中はごみの収集にご注意 願います。 5/3(木・祝)、4(金・祝)の「全 てのごみ」収集は行いません。 振替収集も行いませんのでご 注意ください。</p>			
歯の健康フェスティバル (文化会館)	粗大ごみ収集 6/8まで 詳細は19ページ参照		<p>2012 りんご清流国体 駆けはたけだれちが主催 りんご清流大会 垂井町では、軟式野球競技を開催します</p>			
浅野医院 ☎43-0017						

この印刷物は、グリーン基準に
適合した印刷資材を使用して、
グリーンプリンティング認定工
場が印刷した環境配慮製品です。

この広報紙は再生紙を
使用しています。

防災行政無線(屋外放送)テレホンサービス ☎22-1144
※放送内容を確認することができます。

ホームページアドレス <http://www.ginet.or.jp/tarui/>