

広報

たるい



夏夏夏

今年も暑～い夏がやってきました。
この暑さの中、みなさんはいかがお過ごしですか？
朝倉町民プールでは、9月10日まで毎日開場しています。
家族と、友達と、恋人と、泳ぎに行ってみてはいかがですか。



主な内容

●住民基本台帳ネットワークシステムが	2～3
さらに便利になります	
●新世代地域ケーブルテレビ施設整備事業に着手	4
●垂井町防災訓練／合併だより	5
●垂井町文化大学講座入場券発売中	11

ワークシステムが 便利になります

昨年8月に始まった住民基本台帳ネットワークシステムが8月25日より第2次サービスを開始します。第2次サービスでは、希望すれば、住民基本台帳カードが交付されます。全国どこの市区町村でも自分の住民票の写しが取れるようになり、転入転出手続きの際、窓口に行くのが転入時の1回だけで済むようになります。さらに、本年度中には自宅などのパソコンから公的個人認証サービスを利用した申請ができるようになる予定です。
今後、みなさんの生活がますます便利になっていくことと思われます。

住基ネット第2次サービス(8月25日から)

【住民票の写しの広域交付】 全国どこの市区町村でも 自分の住民票の写し(戸籍の表示を省略したもの) が取れるようになります。

現在、住民票の写しの交付は、住んでいる市区町村でしか受けられません。
住基ネットを活用して全国の市区町村間で住民票の情報のやり取りができるようになることにより、全国どこの市区町村でも、住民基本台帳カード、運転免許証などを市区町村の窓口で提示することによって、本人や世帯の住民票の写し(戸籍の表示を省略したもの)の交付が受けられるようになります。



【転入転出手続きの簡素化】 住民基本台帳カードの交付を受けている場合、 転出届を郵送で行うことにより、 引越の手続きで窓口に行くのは 転入時1回だけで済みます。

現在、引越の場合には、まず、住んでいる市区町村に転出届を行い、転出証明書[※]の交付を受けた上で、引越先の市区町村に転入届を行う必要があります。
住民基本台帳カードの交付を受けている場合は、確実な本人確認ができるため、一定の事項を記入した転出届を郵送で行い(この場合の転出届は、近い将来、インターネットで行うことも可能となる予定です)、住民基本台帳カードを引越先の市区町村の窓口で提示して転入届を行うことにより、引越の場合に窓口に行くのが転入時の1回だけで済むようになります。



住民基本台帳カードの登場



高度のセキュリティ機能を備えたICカードを採用します

※住民基本台帳カードの交付を受ける(有料)には交付申請手続きが必要となります。

- カード内に記録されている住民票コードにより、住基ネットでの本人確認に利用できます。
→住民票の写しの広域交付、転入転出手続きの簡素化、法令で住基ネットの利用を認められた事務での本人確認に活用
- 公的個人認証サービスの秘密鍵、電子証明書の保存用カードとして利用できます。
- 写真付を希望した場合は、公的な証明書として利用できます。
- 市区町村の条例で規定する独自のサービスに利用できます。
(例) 証明書自動発行カード、施設予約カード等

問い合わせ先 住民課 戸籍係 (内線241)

8月25日

住民基本台帳ネット さらに



昨年8月に始まった、住基ネット第1次サービス

各市区町村の住民基本台帳のネットワーク化を図り、都道府県や指定情報処理機関において、住民票の情報のうち4情報(氏名・生年月日・性別・住所)、住民票コードとこれらの変更情報(「本人確認情報」と言います)を保有することにより、全国共通の本人確認が可能となりました。

行政機関への申請や届出に住民票の写しが不要に

これまで

パスポートの交付を受けるためには、住民票の写しを提出しなければなりませんでしたが、また、思給を受給されている方は、受給権調査申立書に市区町村長の証明を受けなければなりませんでしたが、

住基ネットによって

行政機関への申請や届出の際に住民票の写しを添付したり、証明を受ける必要がなくなりました。

これによって

住民票の写しの交付手数料の負担や住民票の写しの交付を受けるために市区町村の窓口まで出かけていく必要がなくなりました。

共済年金の現況届等が不要に

これまで

年金を受給されていた方は、年に1回、現況届などと言われる生存確認のための届出をしなければなりませんでしたが、

住基ネットによって

共済年金受給者の現況届等を廃止することができるようになりました。

これによって

共済年金受給者が現況届等に記入し、年金支給機関へ郵送する手間や切手代の負担がなくなりました。また、年金支給機関は現況届等を共済年金受給者に郵送する経費や手間が不要となるほか、年金の過払いを防止することが可能になりました。



電子政府・電子自治体を支える住基ネット

公的個人認証サービスを利用したオンラインによる申請のイメージ (本年度中実施予定)

1

自宅などのパソコンで行政機関などのホームページを開き、申請・届出のページのボタンを選択



5

送信のボタンをクリック

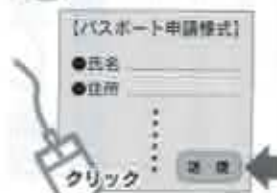

2

キーボードから、様式に記入

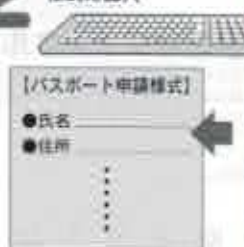

全体が暗号化され、行政機関などに送信されます

- 申請書
- 電子署名
- 電子証明書

3

利用者の公的個人認証サービスの秘密鍵が保存された住民基本台帳カードなどをパソコンに接続されたリーダライタにセット



4

電子署名のボタンをクリック
→住民基本台帳カードなどの中の秘密鍵により自動的に電子署名を作成



6

行政機関などのコンピュータが受信

- ①電子証明書の有効性を確認
- ②電子証明書の公開鍵で電子署名を確認
- ③電子証明書の氏名などと申請書の氏名などを照合

電子証明書の有効性(申請者の4情報に異動がないか)を確認するため、住基ネットを活用



垂井町「新世代地域ケーブルテレビ施設整備事業」に着手

垂井町では、情報基盤整備事業の一環として本格的なネットワークづくりのためのケーブルテレビ施設の整備に着手することになりました。ケーブルテレビが整備されると、従来のテレビ放送をはじめ地域情報チャンネルや多彩な専門チャンネルがアンテナなしで視聴でき、さらに常時接続の高速インターネットも利用できるようになります。 総務課 管財係 内線218

こんなに便利になります

地上デジタル放送も BS・CSデジタル放送も対応

既に対応しているBSデジタル、CSデジタル放送に加え、平成15年末より順次開始される地上デジタル放送にもケーブルテレビは対応します。



地域イントラネット

役場を中心に公共施設をつなぐ、地域イントラネットもケーブルテレビの光ファイバーが利用されます。



細やかな地域情報

ほかのチャンネルでは見ることができない地域の出来事や、ニュースなどをどんな放送します。



高速インターネット

今、注目されている高速通信のケーブルインターネット。電話代不要で、しかも使い放題。安心してご利用いただけます。



低料金電話

ケーブルフォン (IP電話)

IP電話のケーブルフォンは金額どこへかけても3分8円(予定)、しかもケーブルフォン専士の通話料は無料です。

多彩なチャンネル

従来からの放送をはじめ、BS放送や経緯のスカイパーフェクトTVなど、アンテナなしでお楽しみいただけます。

事業主体は?

今回の「新世代地域ケーブルテレビ施設整備事業」は、垂井町が国・県の補助事業の採択を得て第3セクター(株式会社大垣ケーブルテレビ)へ助成して事業を実施します。

詳細については、今後順次お知らせします。

「新世代地域ケーブルテレビ施設整備事業」の目的

ケーブルテレビは、通信・放送サービスを総合的に提供する地域密着型の情報通信基盤であり、双方向機能を活かして住民の多種多様なニーズにこたえる高度情報通信ネットワーク社会の中核的メディアとして、その早期整備を図っていくことが必要とされています。

風水害に備えよう!

これから台風季節を迎えますが、毎年のように全国各地で大きな被害をもたらしています。平成14年中における風水害の被害は、死者・行方不明者20人、負傷者235人、住宅の全・半壊359棟で、毎年多くの尊い命が失われています。

この時期には、それぞれの地域の地形等により様々な災害が発生します。まず自分たちが住んでいる地域は、がけ崩れ、河川の氾濫などが発生する恐れはないのか、日頃から注意することが大切です。

また広い地域で災害が発生した場合、消防活動などが困難になることも予想されますので、地域の住民一人ひとりが「自分たちの地域は自分たちで守る」という自主防災意識を持つことも大切です。

《時間雨量の表現と災害発生状況》

10〜20ミリ	やや強い雨	長く続くときは注意する
20〜30ミリ	強い雨	側溝や排水路が溢れる
30〜50ミリ	激しい雨	山崩れなどが起きやすくなる
50〜80ミリ	非常に激しい雨	土石流が起こりやすい
80ミリ以上	もうれつな雨	大規模災害の発生する恐れがある

※昨年7月の台風6号では、垂井町でも時間最大降雨量72ミリを記録しました。(東消防署観測)



▶ 昨年7月の台風6号による
栗原地内の状況

垂井町防災訓練

とき 8月31日(日)

午前6時35分頃

ところ 宮代地区

町民一人ひとりが災害時における行動の仕方を再認識し、さらに防災に対する意識の高揚を図るため、防災訓練を実施します。皆さんぜひご参加ください。

問い合わせ先 企画調整課
企画係(内線217)

「西濃圏域合併協議会」 第4回会議報告

6月26日(木)午後3時30分から大垣フォーラムホテルにて第4回会議が開催されました。会議では、合併基本4項目について協議されましたが、第3回会議に引き続き継続協議となりました。

○合併基本4項目

- 1 合併の方式 新設対等合併とする。
- 2 合併の期日 平成17年3月31日までとする。
- 3 新市の名称 大垣市とする。
- 4 新市の事務所の位置 大垣市とする。

◇合併だより◇

岐阜県の合併協議会設置状況

7月1日現在、岐阜県には17の合併協議会があります。その中の1つには県を越えた合併を目指す協議会もあり、岐阜県のほとんどの市町村が何らかの形で合併協議会に参加しているのが分かります。

合併協議会の設置状況



- ①西濃圏域合併協議会
- ②海津郡3町合併協議会
- ③揖斐ふれあい町村合併協議会
- ④岐阜広域合併協議会
- ⑤本巣川文化圏市町合併協議会
- ⑥本巣町・真正町・高箕野・根尾村合併協議会
- ⑦美濃加茂市・加茂郡町村合併協議会
- ⑧可児市都会合併協議会
- ⑨関市・武儀郡4町村合併協議会
- ⑩郡上郡町村合併協議会
- ⑪東濃西部合併協議会
- ⑫恵那市・恵那町村合併協議会
- ⑬飛騨地域合併協議会
- ⑭飛騨4町村合併協議会
- ⑮益田郡合併協議会
- ⑯中津川市・恵那郡北部町村合併協議会
- ⑰岐阜中津川市・山口村合併協議会

垂井町をとりまく合併の動き

3月の平田町に続き、6月に大野町及び谷汲村から住民発議による1市9町(西濃圏域合併協議会参加市町)との合併協議会設置の請求があり、垂井町を含めた今後の動向が注目されます。

問い合わせ先 企画調整課 合併対策係(内線209)

わたしのまちの下水道

町においては、町民のみなさんに快適で衛生的な生活環境を提供し、かつ相川など河川、伊勢湾等の公共用水域の水質保全を目的として、平成2年に全町下水道構想を策定し、平成5年度より公共下水道事業を実施しています。

事業も順調に進み、平成14年4月には表佐地区に垂井町浄化センターが完成し、平成15年度4月には全体計画整備面積1,010haのうち、165haの区域にお住まいの世帯が下水道をご利用いただけるようになりました。

本年度は垂井地区53haの区域で、下水管布設工事を予定しています。

下水道事業は多くの事業費と長い年月が必要であり、町民の皆様にも少しでも早く下水道をご利用していただくためには、この事業をより効率的・効果的に進めなければなりません。

このため、今後の下水道推進につきましては、整備区域の再点検を実施し、見直しを図りながら事業執行に取り組んでまいります。

なお、この点検調査の結果につきましては、県をはじめとする関係部局との調整の上、平成17年3月を目処に町民の皆様にお知らせできると考えています。

垂井町公共下水道整備計画 (平成15年3月現在)

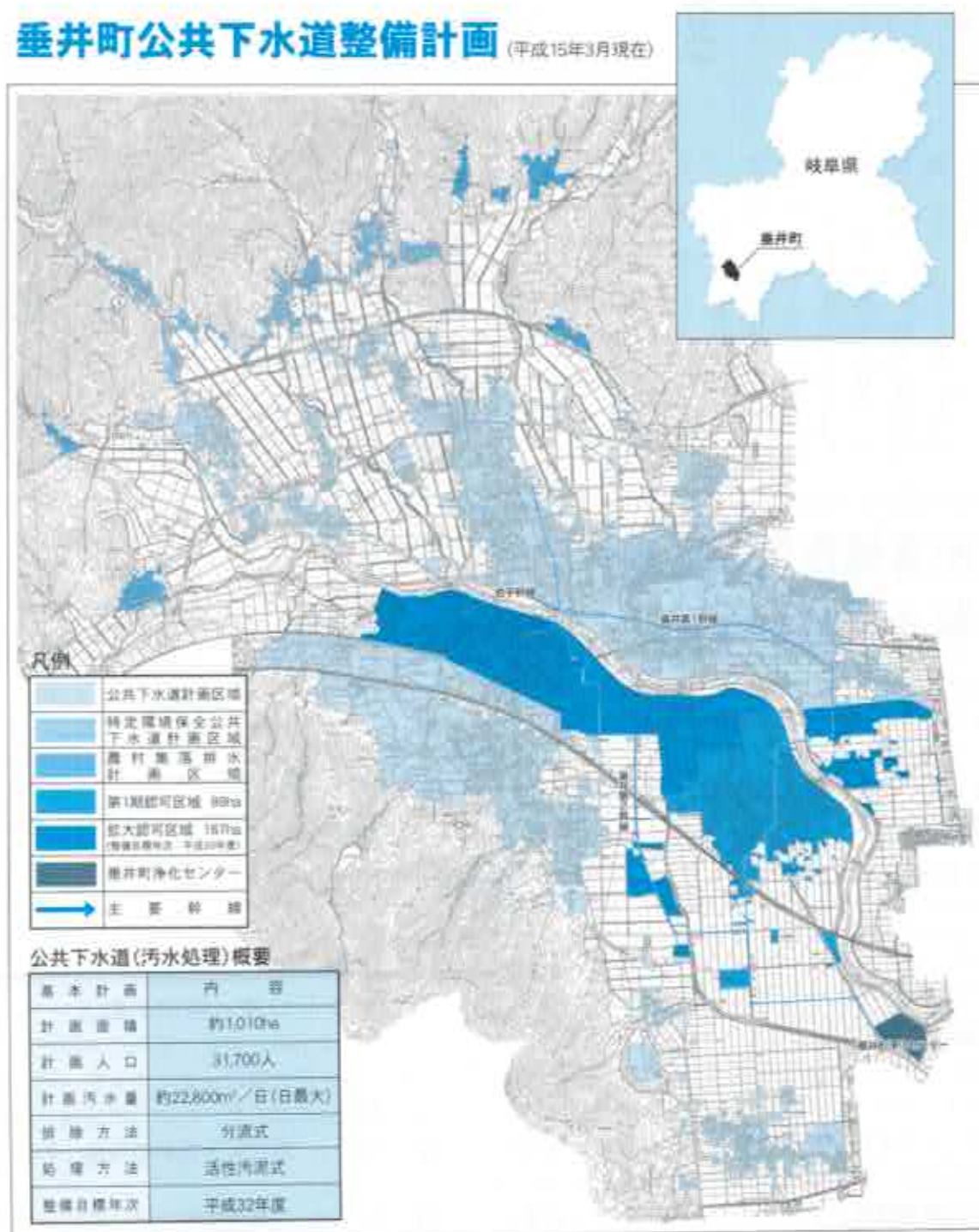

ひとひと
女と男の ①わ! ②話わ! ③輪わ!

挑戦してみよう 男女共同参画クイズ

- ?** 専業主婦である女性が家事・介護・看護・育児をする時間は1日平均6時間8分、共働きの女性では1日平均3時間37分。では、共働きの男性は?
- a 14分 b 34分 c 1時間14分



data 行動平均時間
～平成13年 社会生活基本調査より～
1日のうち、家事、介護、看護、育児をする時間
(しない人も含めた平均値)

〈全 国〉 男性全体	19分	女性全体	3時間10分
妻が専業主婦	18分	専業主婦	6時間 8分
共働き	14分	共働き	3時間37分
高校生	3分	高校生	8分
〈岐阜県〉 男性全体	26分	女性全体	3時間10分

町では、男女共同参画社会の実現を推進するため「垂井町男女共同参画プラン」を策定し、今年度から総合的、計画的に取り組みを進めているところですが、改めて、このプランのキャッチフレーズをご紹介します。

ひとひと
女と男の ①わ! ②話わ! ③輪わ!

「女」と「男」＝「ひと」と「ひと」
女性、男性であるまえに、「ひと」であり女性も男性も平等であること……。そして、お互いに認め合い、支え合い、自分らしく心豊かに生きていくために…。

①わ! 和やかに

②話わ! 話し合って

③輪わ! 輪を広げよう。

被保険者の皆さん

「差額ベット代」についてご存じですか?
～国民健康保険～

厚生課 保険係
(内線246・247)

しばしば県への問合せがある状況等を踏まえ、町内の被保険者に対し、次のような内容についてお知らせします。

1 「特別の療養環境の提供(差額ベット代)」についての留意事項

1) 差額徴収しようとする内容と費用については説明を求め、納得のうえ同意すること。
※この同意の確認は、徴収に係るサービスの内容及び料金を明示した文書に患者側の署名を受けることにより行われることになっています。(同意書への署名)。

2) 病院又は診療所の見やすい場所に差額徴収に係る療養の内容及び費用に関する事項が提示されているので、十分確認し理解すること。(不明な点がある場合は、病院側に説明を求めましょう。)

3) 差額を徴収された場合は、保険上の自己負担額と差額部分の額とを区分して記載した領収証が交付されるので、受領すること。
※「お世話料」、「施設管理料」、「雑費」等の曖昧な名目での実費徴収は認められていないので、注意しましょう。

2 「特別療養環境室」に係る特別の料金を求めている事例

1) 同意書による同意の確認を行っていない場合(内容が不十分な場合も含む。)

2) 患者本人の「治療上の必要」により特別療養環境室へ入院させる場合

- ・救急患者、術後患者等であって病状が重篤なため安静を必要とする者、常時監視を要し、適時適切な看護及び介助を必要とする者
- ・免疫力が低下し、感染症に罹患するおそれのある者

- ・集中治療の実施、著しい身体的・精神的苦痛を緩和する必要のある終末期の者

3) 病棟管理の必要性等から特別療養環境室へ入院させた場合であって、実質的に患者の選択によらない場合

※「治療上の必要」に該当しなくなった場合等上記2)又は3)に該当しなくなったときは、患者の意に反して特別療養環境室への入院が続けられることのないよう改めて同意書により患者の意思を確認する等、その取扱いに十分配慮することになっています。

勤労者のための

資金融資制度

生活安定資金融資制度

医療資金・冠婚葬祭資金・教育資金・出産資金・家庭用品購入資金又はその他生活に必要な資金を融資する制度です。

○対象者

・町内に1年以上居住し、同一事業所に1年以上勤務している満20歳以上の方

・町税を完納している方

○融資金額 1世帯百万円以内

○融資利率 年利1・62%

○返済期間 4年以内

○返済方法 元利均等月賦償還、繰上償還及びボーナス併用償還可

○担保 無担保

○保証料 日本労働者信用基金協会の保証条件による

(保証料0・7〜1・2%)

○申込先 東海労働金庫重井支店(☎3877)

住宅資金融資制度

町内に自ら居住するための住宅を新築・増築・改築又は購入する資金を融資する制度です。

○対象者

・同一場所に1年以上居住し、同一事業所に1年以上勤務し

ている満20歳以上の方
・収入月額が元利均等月賦償還額の4倍以上ある方
・居住市町村税を完納している方

・住宅金融公庫の基準に準ずる住宅を新築・増築・改築又は購入する方

○融資金額 50万円以上1、000万円以内

○融資利率 年利2・74%

○返済期間 20年以内

○返済方法 元利均等月賦償還、繰上償還及びボーナス併用償還可

○担保 保 東海労働金庫の定めによる

○保証人 東海労働金庫の定めによる

○申込先 東海労働金庫重井支店(☎3877)

勤労者・離職者のための支援制度

住宅資金利子補給制度

自己の居住用の住宅を町内に新築又は購入する資金を町内の金融機関から融資を受けた方に、利子の一部を補給する制度です。

○対象者

勤労者
・町内に1年以上居住してい

る方、又は町内の事業所に1年以上勤務している方
・居住市町村税を完納している方
・勤労者

・町内に1年以上居住している方、又は町内の事業所に1年以上勤務していた方

・勤務先の都合により離職した方

・居住市町村税を完納している方

○対象住宅 建物の延べ床面積が240平方メートル以下の住宅

○補給金額 勤労者 年利2・4%を超える利子の額の10%
離職者 利子の額の5%
※対象融資金額1、000万円

○補給期間 勤労者 融資の日から2年間
離職者 雇用保険(失業給付)受給資格期間

○申込先 東海労働金庫重井支店(☎3877)

離職者のための支援制度

離職支援金制度

小・中・高校生を扶養する勤労者の方が、勤務先の都合により離職を余儀なくされた場合、支援金を交付する制度です。

○対象者

・町内に1年以上居住し、小・中・高校生を扶養している方
・勤務先の都合により離職した方

○支援金額

小・中学生

1人あたり月額5、000円

高校生

1人あたり月額8、000円

○交付期間 雇用保険(失業給付)受給資格期間

教育訓練給付金交付制度

離職した方が、国の指定する教育訓練を受け修了した場合、給付金を交付する制度です。

○対象者

・町内に1年以上居住し町税を完納している方

・雇用保険被保険者であった方

・離職後、国が指定する教育訓練を受け修了した方

○給付金額

①国から教育訓練給付金が受けられる方

雇用保険被保険者資格を喪失した日(離職の日)以降、受講開始日までが1年以内であり、被保険者資格が3年以上の方

上の方

・受講費用(入学科・受講料)から国の給付金を控除した額の2分の1(限度額5万円)

②国から教育訓練給付金が受けられない方

①以外の方
・受講費用の2分の1(限度額15万円)

優良勤労者の表彰について

町では、本年も、町内の事業所に永年にわたり勤務し、地域産業の振興に貢献されている勤労者の方々を表彰します。

事業主の方は、次の表彰基準により被表彰候補者の推薦をお願いします。

〔表彰基準〕

○一般表彰

・町内の事業所、官公署及び商店等に引き続き10年以上勤務し、成績優秀な方

・町内で引き続き10年以上農林業に従事し、その振興に功績顕著な方

○特別表彰

・町内の事業所、官公署及び商店等に引き続き30年以上勤務し、その功績が特に顕著な方

・町内で引き続き30年以上農林業に従事し、その振興に功績が特に顕著な方

〔推薦方法〕

所定の推薦書(産業課で準備)

により産業課労働係(内線259)へ提出してください。

病後児保育制度をどう存じますか

病後児保育は、病気の回復期にある乳幼児を家庭で保育出来ない時、医師、看護師、保育士が連携してお預かりし、保護者の子育てと就労の両立を支援する制度です。

1 対象児童（垂井町に居住の方）

（ア）保育所に通所している児童であつて、病気の回復期にあることから、集団保育が困難な児童で、かつ、保護者が勤務等で都合により家庭で育児を行うことが困難な場合において、町長が必要と認めたもの。

（イ）保育所に通所している児童ではないが（ア）と同様な状況にある児童（小学校低学年児童を含む）

2 利用時間

平日 午前8時～午後6時

土曜 午前8時～午後1時

休園 日曜日、祝祭日、年末年始（12月29日～1月3日）

病後児保育の相談（予約）時間

午前9時～正午、午後4時～6時30分

3 利用料金

1人1日あたり 2,000円（食事、おやつ含む）

4 利用期間

連続で7日間まで（原則）

5 利用場所

博愛会病院の保育室

6 利用方法

事前に登録し、利用したいときに申込みが原則ですが、登録と同時に結構です。申込みの際には、事前に博愛会病院小児科の受診が必要です。

7 問い合わせ先

住民課 保育係（内線238）

博愛会病院 ☎1251

IT(パソコン)講習 受講生募集

コース名	時間	期 日	募集締切
ワード初級（昼）	10:00～12:00	8/19(火)、8/22(金)、8/26(火)、8/29(金)、9/2(火)	8/11(月)
ワード初級（夜）	19:00～21:00	8/19(火)、8/22(金)、8/26(火)、8/29(金)、9/2(火)	8/11(月)
エクセル初級（昼）	10:00～12:00	9/5(金)、9/9(火)、9/12(金)、9/16(火)、9/19(金)	8/27(水)
エクセル初級（夜）	19:00～21:00	9/5(金)、9/9(火)、9/12(金)、9/16(火)、9/19(金)	8/27(水)

会 場：中央公民館 2F 視聴覚室

講習内容：ワード、エクセルの初級講座

対象者：18才以上で町内在住、在勤の方

募集定員：各コース8名（応募多数の場合は抽選します。
なお受講者には募集締切の翌日に電話連絡します）

受講料：無料ただしテキスト代として500円(税別)が必要です。



8月のIT相談の予定

パソコン（ワード、エクセル等）操作で困った事がありましたらご相談ください。
なお相談を希望される方は事前にご連絡ください。

毎週 月曜日～金曜日 10:00～12:00、13:00～16:00

ただし木曜日は 16:00～21:00

IT(パソコン)講習開催日及び13日(水)～15日(金)はお休みです



申込・問い合わせ先：社会教育課 社会教育係（内線279）

国民年金保険料は忘れずに納めましょう

保険料の納め忘れなどがあると、年金を受け取るのに必要な納付期間が不足し、将来年金が受け取れなくなる場合があります。

年金を受け取れるようにするため、また、今まで納めた保険料をムダにしないため、国民年金の保険料は納付期限までに納めてください。

保険料の額

定額保険料 月額 13,300円

保険料は20歳から60歳になるまでの40年間納めます。

保険料の納付は口座振替をおすすめします

口座振替なら、金融機関や郵便局等で一度手続きするだけで、あなたが指定する預(貯)金口座から自動的に納めることができます。

★口座振替のできるどころ

全国の銀行、郵便局、農協、信用組合、信用金庫、労働金庫

★申し込み手続きは

預(貯)金口座のある金融機関で「国民年金保険料口座振替納付申出書」に必要な事項を記入のうえ、申し込んでください。

★手続きに必要なもの

- 預(貯)金通帳
- 預(貯)金通帳届出印
- 国民年金保険料納付案内書または年金手帳

高齢福祉年金を受給している方へ

8月は「国民年金証書」の提出月です

8月期の高齢福祉年金(8月11日より受給できます)を指定郵便局で受け取られましたら、役場住民課へ国民年金証書を提出してください。これは、平成15年12月期及び平成16年4月期の支払金額を記入するためです。

なお、提出が遅れますと、次回の年金の支払いに、間に合わなくなることもありますのでご注意ください。



建設課 工務係(内線229)
☎1002
連絡先 岐阜県立不破高等学校
通行可能)
尚、迂回路はありません。(歩行者のみ)

不破高校前町道が
全面通行止めに
なります

なります

垂井町宮代地内の不破高校体育館建設に伴う地下道建設工事(岐阜県施工)が平成15年9月1日から9月30日まで施工されます。施工期間中は不破高校前の町道は全面通行止めとなりますので、町民の皆様には大変ご迷惑をおかけしますが、ご理解とご協力をお願いします。

第4回

指名競争入札結果

(消費税抜き)

工事名	岩手50号線路側改良工事	工事名	垂井町学校給食センター調理室空調機増設工事
工事場所	垂井町岩手地内	工事場所	垂井町府中地内
完成期限	平成15年10月10日	完成期限	平成15年8月20日
落札業者	藤井井工務店	落札業者	タイガー電気機
落札金額	7,750,000円	落札金額	2,400,000円
工事名	下水道事業(前整備)に伴う配水管布設替工事(第1工区)	工事名	消防本部・東消防署3階空調機取替工事
工事場所	垂井町垂井地内	工事場所	垂井町246番地の2地内
完成期限	平成16年3月12日	完成期限	平成15年8月20日
落札業者	西濃設備工業㈱	落札業者	安田電気暖房㈱
落札金額	41,000,000円	落札金額	3,300,000円
工事名	下水道事業(前整備)に伴う配水管布設替工事(第2工区)	工事名	垂井町垂井地内
工事場所	垂井町垂井地内	完成期限	平成16年3月12日
完成期限	平成16年3月12日	落札業者	鹿野管工務
落札業者	鹿野管工務	落札金額	23,800,000円

平成15年度 垂井町文化大学講座

入場券発売中!!

★テレビ等で感動したあの講師のお話を聞いてみませんか

9月20日(土) 午後6時30分
文化会館大ホール
講師/俳優 林 隆三氏
テーマ/「林隆三と染しむ 賢治童話の世界」



10月18日(土) 午後6時30分
文化会館大ホール
講師/キャスター 運 航氏
テーマ/「世界の中の日本」



11月29日(土) 午後6時30分
文化会館大ホール
講師/講演パフォーマンス 丸山 浩路氏
テーマ/「私は生きている 私は何かができる」



入場券発売中!!

金額…3回1組 1,500円
販売場所…中央公民館 ☎01019
文化会館 ☎01010
タリイピアセンター ☎3746
主催…垂井町教育委員会
問い合わせ先…中央公民館

直接電話(ダイヤルイン)を新設しました
～大垣税務署～

下表の主な業務内容を参考にして、直接担当課・部門へおかけください。

主な業務内容	課・部門	電話番号
・総合案内	総務課(代表)	(0584)78-4101
・申告書等の受け付け ・広報広聴	総務課	(0584)78-4019
・納付相談 ・納税証明書(納税額)の発行	管理・徴収第一部門	(0584)78-4103
・申告所得税・消費税(個人事業者)の申告と相談 ・個人の納税証明書(所得金額)の発行	個人課税第一部門	(0584)78-4104
・法定調書等の資料提出に関する問合せ	個人課税第三部門	(0584)78-4344
・相続税・贈与税・譲渡所得などの申告と相談	資産課税部門	(0584)78-4105
・法人税・消費税(法人事業者)の申告と相談 ・法人の納税証明書(所得金額)の発行 ・印紙税・揮発油税の相談 ・酒税の相談	法人課税第一部門	(0584)78-4124
・源泉所得税・年末調整の相談	法人課税第五部門	(0584)78-4106

- (注) 1 代表電話番号は、従来と変わっておりません。
2 上記電話番号については、執務終了時間(午後5時)までご利用いただけます。
3 税金のことで困ったとき、分からないとき、知りたいときなど税の相談全般については税務相談室をご利用ください。
税務相談室大垣分室の電話番号は ☎(0584)75-4103です。

工事名	下水道事業(面整備)に伴う配水管布設工事(第3工区)
工事場所	垂井町垂井地内
完成期限	平成16年3月12日
落札業者	近藤工業㈱
落札金額	39,700,000円
工事名	下水道事業(面整備)に伴う配水管布設工事(第4工区)
工事場所	垂井町垂井地内
完成期限	平成16年3月12日
落札業者	若山水道㈱
落札金額	17,100,000円
工事名	梅谷簡易水道施設導水路復旧工事
工事場所	垂井町梅谷地内
完成期限	平成15年10月20日
落札業者	嶋岩田工務店
落札金額	2,750,000円
工事名	上水道高区配水ポンプ購入
納入場所	垂井町上水道水源地区内
納入期限	平成15年10月10日
落札業者	㈱西脇設備産業
落札金額	2,200,000円

垂井町での1年はとても楽しかったです

昨年8月から、垂井町英語指導助手として町内小中学校で勤めてきたホフایت・カレンさんが7月21日にカナダに帰国されました。

カレンさんからのメッセージを紹介します。

I will return to Canada with my husband.

私は、夫とカナダに帰ります。

I will be very sorry to leave Tarui cho.

垂井町を離れるのはとてもさみしいです。

It has been a wonderful year.

この1年はすばらしい年でした。

I have enjoyed teaching the students of Fuwa chugakko and Kita chugakko.

不破中学校と北中学校の生徒を楽しく教えることができました。

When I return to Canada I will retire.

私はカナダに戻ったら、退職します。

So, my happy year of teaching in Tarui is my last.

だから、垂井で教えた幸せなこの1年は、私の教師最後の年になります。



▲町民を対象としたハロー・イングリッシュ教室で英語を教えるカレンさん

Finally, thank you to everyone for your many acts of kindness.

最後に、みなさんのたくさんのご親切に感謝します。

I have had a wonderful time.

とても楽しかったです。

I will remember Tarui cho for many, many years.

私は、垂井町のことをずっとずっと忘れません。



▲ちょうちん行列をする子どもたち

こぞ 牛頭天王祭でちょうちん行列

～八重垣神社～

7月15日、牛頭天王祭でちょうちん行列が相川橋から八重垣神社にかけて行われました。今年は、南北朝時代の1353年、北朝の後光厳天皇が牛頭天王を祀る京都の祇園社へ戦勝祈願をお願いし、ご祭神の御霊代を垂井へお迎えし、祈禱を行い、その効験あって、北朝軍が戦勝した年から数えてちょうと650年にあたります。また、その時天皇のご心労と戦勝を祝して、花車3台をつくり、それを曳き廻して、天覧に供したのが、垂井の曳輪祭りの初めといわれています。

岩田さんが 全国人権擁護委員連合会表彰を受賞

この度、6月に開催されました岐阜県人権擁護委員連合会総会の席上、市之尾の岩田孝行さんが人権擁護委員に対する全国人権擁護委員連合会会長表彰を受賞されました。岩田さんは平成6年から委員を務められ、人権に関する各種相談相手になってこられました。

また、同席上、垂井の北村光弘さんと岩手の井上好伸さんが中部連盟会長表彰を受賞されました。今後、さまざまな人権擁護活動への取り組みが期待されます。

また、みなさんの近くでいじめ、体罰、虐待、差別などの問題でお困りの場合はお気軽にお近くの人権擁護委員にご相談ください。



▲表彰を受けられた岩田孝行さん



▲笹に短冊をとりつける参加したお年寄りと中川町長

ささのは さらさら～

～デイサービスセンター七夕会～

6 月30日～7月4日の5日間、デイサービスセンターで利用者を対象とした七夕会が開催され、約70名のお年寄りが参加しました。

「明るく健康にすごせますように」などと短冊に願いを書き、笹に飾り付けました。中には、「阪神タイガースが優勝しますように」といった短冊もありました。また、七夕の歌を歌ったり、ハンガー送りゲームをして、楽しいひとときを過ごしました。

歯は磨かないとすぐ虫歯になる

～不破郡「歯の優良児童」審査・表彰～

7 月3日、不破郡内の各小学校を代表する6年生の男女児童20名が一堂に会して、歯の審査会が行われました。歯並び、噛み合わせ、歯垢・歯石、歯肉などの審査が行われました。審査にきた児童は、「食べたらずく歯を磨く」「自分で進んで歯を磨く」などと虫歯予防に努めているとのことでした。入賞者は次の皆さんです。（敬称略）

【男子】1位 大江 悠（府中）
2位 井野 雄喜（関ヶ原北）
3位 桐山 佳大（岩手）

【女子】1位 北嶋穂乃香（表佐）
2位 中川 千弘（垂井）
3位 鈴木 美久（東）



▲審査会で入賞したみなさん

環境にやさしい生活してますか？ タルイピアセンター企画展を開催中！

た だいま、タルイピアセンター企画展示室では、第29回企画展「おかしと今の環境事情～変わってきた私たちの暮らし～」を開催しています。期間は9月7日（日）までで、入場は無料。

ここ約100年の間で、科学技術の進歩が私たちの暮らしを変えました。この暮らしの変化は、果たして地球環境にとってどんな影響を与えてきたのでしょうか。今回の企画展では、ゴミ・水・紙・電気・リサイクルなど多方面からおかしと今の環境事情に迫っています。皆さん、お気軽にお出かけください。「目録1滴分の油をきれいな水にもどすには、どのくらいの清水が必要なの？」



▲テーブルカットの後、企画展を見学する関係者

文学散歩

松尾芭蕉翁をたずねて

とき 10月13日(月)
行程 午前9時タリイピア
センター発→芭蕉翁生家→
上野城・伊賀流忍者屋敷・だ
んじり会館→芭蕉翁記念館
→午後5時頃タリイピアセ
ンター着

参加費 一人6,500円
募集人員 40名(定員になり
次第締め切ります。)
主催 垂井町読書サークル
協議会

申込・問い合わせ先 町読書
サークル協議会事務局(タ
リイピアセンター内 ☎22
3746)

地域子育て支援事業

とき 8月7・14・21・28日(木)
ところ 地域子育て支援セン
ター(表佐保育園)

内容 水遊びをしよう(シ
ヤボン玉、色水遊び、腐材利
用の玩具で遊ぶ、水鉄砲、プ

ール遊び、シャワーごっこ
など計画しています。)
事業開催日
利用時間 午前9時～午後3
時、事業開催日以外の月曜
日・金曜日も開いています
ので、自由にご利用ください。
注意事項 子育てに関する相
談時間は午前8時30分～午
後5時15分です

移動子育て支援センター開催日

とき 8月26日(火)
ところ 岩手保育園
内容 水遊びをしよう
問い合わせ先 地域子育て支
援センター(☎220767)

巡回サロンを開設

子育て中のお母さんや家族
の方に地域子育て支援センタ
ー(表佐保育園内)及び子育
てふれあいサロン(北保育園
内)を気軽に利用していただ
いておりますが、より身近な
地域で子育て中のお母さんや
家族の方達がふれあう場所と
して、巡回サロンを各保育園
で開いています。8月の開設
日及び場所は次のとおりです。
気軽にご利用ください。

とき 8月1日(金)午前9
時30分～午前11時30分

ところ 府中保育園遊戯室
内容 自由に遊ぼう(手遊
びをしよう)

とき 8月11日(月)午前9
時30分～午前11時30分
ところ 綾戸保育園遊戯室
内容 自由に遊ぼう(手遊
びをしよう)
問い合わせ先 住民課保育係
(内線238)

第47回垂井町総合体育大会 町民ボウリング大会を開催

とき 9月21日(日) 午前
9時50分より
ところ 大垣わくわくボウル
主催 垂井町体育協会・垂
井町教育委員会

参加資格 町内在住、在勤、在
学の小学校1年生以上の方
参加料 一般(1,100円)小
中・高校生(1,000円)
但し、靴代については、各自
で精算して入場ください。
申込方法 垂井町教育委員会
(中央公民館内)又は東公民
館及び大垣わくわくボウル
にて指定の申込書に必要事
項を記入の上、9月10日ま
でに申し込んでください。

問い合わせ先 垂井町ボウリ
ング協会 理事長(山田)

☎224902 大垣わくわ
くボウル ☎228188

第10回ジュニア文化祭の開催

地域に伝わる伝統芸能の継
承や様々な文化活動に取り組
む小中高校生の皆さんが日頃
の活動成果を発表し、お互い
の交流を深めます。

とき 8月17日(日) 午後
1時30分開演(午後1時開場)
ところ 県民文化ホール未来
会館・長良川ホール(岐阜
市学園町3-4-2)

出演 垂井町少年少女合唱
団、本巣高等学校箏曲部、八
百津町福地祭り保存会、福
井県小浜市立下根来小学校
入場 無料
問い合わせ先 (財)岐阜県教
育文化財団(☎05812
7711139)

「姫君下向行列」に伴う 「姫」を募集

本年度も「中山道垂井宿ま
つり」(9月6日(土))におい
て「姫君下向行列」を実施す
ることになりました。昨年同
様、幼稚園児～小学校4年生
までの女兒を対象に募集いた
します。下記要領を参考に、

ご応募をお待ちいたしており
ます。
募集人員 姫・女官合わせて
30名

衣装 浴衣・草履履き
応募要領 参加者氏名・学校
(幼稚園)名・住所・保護者
氏名・連絡先電話番号・参
加者の身長を明記

申込先 垂井商工会事務局 ☎
220390 8月11日(月)
より受付(定員になり次第
締切)

8月は

「電気使用安全月間」 です!

電気設備の安全点検をして
電気は正しく安全に
使いましょ



電気のご相談は
(財)中部電気保安協会
大垣事業所 ☎220188

平成16年版

岐阜県民手帳

ただ今予約受付中

「岐阜県民手帳」の平成16年版が発行されます。

県勢、市町村勢が一目でわかる各種統計資料、日常生活に役立つ事項などを収録した、便利で使いやすい手帳です。

各自治会長さんを通じて申込用紙を回覧しますのでご予約ください。

サイズ 17・3^{センチ}×9・1^{センチ}

総ページ数 約180ページ

表紙 ソフトビニール

表紙の色 紺、エンジ、グレー、

サックスブルー(淡水色)の

4色

頒布価格 1冊480円(税込)

申込期限 8月22日(金)

申込先 企画調整課 企画係

(内線217)※手帳の配布

時期は12月上旬の予定です。

痴呆性老人の

介護方法を学ぼう

町在宅介護支援センターでは、「痴呆の正しい理解と介護方法」を考える会を毎月開催しています。

今月は「暑さしのぎに…虫食いの川柳」を繰り返す

痴呆さん」をテーマに、介護者や近所の人の体験談、福祉従事者の立場からの話を交わりたいと思います。痴呆に関心のある方や介護経験のある方をはじめ皆様のご参加をお待ち致しています。

とき 8月15日(金)

午後1時30分～午後3時

ところ 博愛在宅ケアセンター

1階 垂井町在宅介護支

援センター

講師 介護老人保健施設あ

いかわ施設長 淵上哲医師

福祉複合施設 博愛長寿苑

美濃里 評議員 稲葉光一氏

問い合わせ先 垂井町在宅介

護支援センター(☎46

58)

人権啓発作文並びに

ポスターの募集

社会には、男女差別や障害者差別など不合理な差別事象があり、豊かな地域社会をつくるためには、一人ひとりの意識に訴えかけていくことが必要です。

そこで、広く町民から人権

に関する作文とポスターを募

集します。

募集テーマ 「すべての人へ

の思いやり、そして幸福を」

の思いやり、そして幸福を」

の思いやり、そして幸福を」

応募作品 本人の作品で未発表のもの

作文 1,200字以上

ポスター 4つ切り画用紙

材料、絵の具は自由

応募方法 9月8日(月)まで

に社会教育課(中央公民館

内、内線223)

表彰 優秀賞・入選作品

には、賞状と記念品、応募

者全員に参加賞。

平成15年度

第2回硬式テニス教室を開催

テーマ 家族で楽しもう！生

涯スポーツをしよう

とき 9月7日～12月28日

の毎週日曜日

午前9時～午後12時30分

ところ 朝倉運動公園 第2

テニスコート

参加資格 垂井町在住・在勤

の家族の方(但し、小学生

以下は保護者同伴のこと)

参加費用

1人 2,500円

2人 4,500円

3人 6,500円

4人 8,500円

(傷害保険料200円込)

*複数の申し込みの場合は同

一家族とします。

申込方法 往復はがきに住所

氏名、年齢、職業、参加者

名を記載のうえ、左記事務

局まで(8月28日必着)お

送りください。

〒503-1211-3

垂井町清水1丁目4番地

垂井町硬式庭球協会事務局

河合眞逸 ☎4161

第14回 伊吹山薬草サミット開催

とき 8月9日(土)午前9時30分～午後4時

ところ 養老町中央公民館

内容 物産店、講演等

皆様のご来場をお待ちして

おります。

「ふれあい長寿フェア」の開催日を変更します

9月15日(月・祝)垂井町文化会館にて開催

昨年まで11月初旬にふれあ

い垂井ピアの中で「ふれあい

長寿フェア」を開催してきま

したが、今年から会場を垂井

町文化会館に移し、9月15日

の敬老の日を開催いたします。

とき 9月15日(月・祝)

ところ 垂井町文化会館

○午前の部…午前9時30分～

午前11時30分(垂井・府中・

岩手地区の75歳以上のご招

待者)

○午後の部…午後1時30分～

午後3時30分(東・宮代・

表佐・栗原地区の75歳以上

のご招待者)

内容 各種芸能を開催いた

します。

問い合わせ先 住民課 高齢

福祉係(内線204)



▶昨年の「ふれあい長寿フェア」より

旧軍毒ガス弾等に関する情報提供を！

最近、国内において旧軍の毒ガス剤等による健康被害が発生しました。

このため国は、旧軍毒ガス弾等の全国一斉調査を開始しました。

岐阜県においても旧軍毒ガス弾等に関連する情報収集を行っており、垂井町もこの調査に協力しています。町民の皆様へ下記情報の提供をお願いいたします。

1. 毒ガス弾等の形状

神奈川県や茨城県で発見された毒ガス弾等の形状は次のようなものがあります。

- ・ビール小瓶に入ったもの、球状のもの、広口瓶に入ったもの
- ・これらは当時「きい剤」「あか剤」「あお剤」等と呼ばれていました。

2. 情報提供をお願いする事項

いつ（戦中、終戦時、戦後を含みます）、どこで、どのような毒ガス弾等と思われるもの（種類・形状・量）が、保管・処理・廃棄・発見されたか、その後、どうしたか。また、どのような被災にあったか、などの情報をお知らせください。

3. 情報提供上の注意

ご提供いただいた情報は公表させていただくことがありますが、個人のプライバシーは守られますので、必ず氏名、住所、電話番号もお知らせください。（匿名での情報には、応じかねますのでご理解をお願いします。）

後日、県の担当者をご連絡の上詳しい内容をお伺いすることもあります。

4. 情報の連絡先

岐阜県庁内 大気環境室 環境化学物質グループ 担当 富田、野原

☎ 058-272-1111（内線2692、2693）

FAX 058-271-5719

E-mail c11142@govt.pref.gifu.jp

平成15年度 自衛官等募集案内

募集種目	採用予定人員	資格	受付期間	試験期日	待遇・その他
高卒 防衛大学校 学生	推薦 人文・社会科学専攻 約20名(うち女子5名) 理工学専攻 約80名(うち女子5名)	高卒(見込含) 21歳未満の者 推薦については高等 学校長の推薦等、別 途資格が必要です	9月5日 ～9月9日	9月20・21日	修学年限4年 卒業後1年で 3等陸・海・空尉
	一般 人文・社会科学専攻 約65名(うち女子5名) 理工学専攻 約285名(うち女子20名)	高卒(見込含) 21歳未満の者 (自衛官は23歳未満)	9月12日 ～10月10日	1次 11月8・9日 2次 12月9～12日	
等 防衛医科大学校 学生	約70名	高卒(見込含) 21歳未満の者	9月12日 ～10月10日	1次 11月1・2日 2次 12月3～5日	修学年限6年 医師免許取得後 2等陸・海・空尉
看護学生	陸 約70名	高卒(見込含) 24歳未満の者	9月12日 ～10月10日	1次 10月19日 2次 11月21日～22日	修学年限3年 看護師免許取 得後2等陸曹

URL <http://www.gifu.plo.jda.go.jp>

詳しくは、大垣市林町5丁目18番地 JR大垣駅北口 光和ビル2F

自衛隊岐阜地方連絡部 大垣事務所まで ☎0584(73)1150

▶貸し出し：1人5冊まで／2週間
▶お探しの本がみあたらないときは「予約・リクエストカード」をご利用ください。

ザ・新刊
～今月のラインナップ～

8月の休館日

日	月	火	水	木	金	土
					1	2
3	4	5	6	7	8	9
10	11	12	13	14	15	16
17	18	19	20	21	22	23
24	25	26	27	28	29	30
31						

※青色は休館日です。

タリイピアセンター図書館

☎23-3746

- 一般書**
- ◆疾走 (重松清 角川書店)
 - ◆くらのかみ (小野不由美 講談社)
 - ◆とるにたらないもの (江国香織 集英社)
 - ◆天使の爪上・下 (大沢在昌 小学館)
 - ◆デッドエンドの思い出 (よしもとはなな 文芸春秋)
 - ◆レモン・インセスト (小池真理子 光文社)
 - ◆ヒロシマはどう記録されたか (NHK出版 日本放送出版協会)
 - ◆「イラク戦争」検証と展望 (寺島美郎 他 岩波書店)
- 児童書**
- ◆ローワンと白い魔物 (エミリー・ロツダ あすなろ書房)
 - ◆すてられたいぬ (ゲーアマン・K 講談社)
 - ◆どんなみち (谷内こうた 至光社)
 - ◆おばけうんどうかい (矢玉四郎 PHP研究所)
 - ◆ゆめのサーカス (カタリン・セグレイ ひくまの出版)
 - ◆にげだしたはりっこ人形 (赤羽しゅんこ 文研出版)
 - ◆ズッコケ魔の異郷伝説 (那須正幹 ホブラ社)

開館時間 / 10:00 ~ 18:00

『なんででんねん天満はん』

長新太 童心社



日本三大祭りの一つ、大阪・天神祭の夜、全国各地から天神さまが集まって、お国言葉で話し合っている。それを目にした少年が、祭りの由来と熱気を語りかける。華麗で絵が心をゆさぶる絵本です。

『虹とひまわりの娘』

本郷由美子 講談社



大阪教育大付属池田小を、突然襲ったあの事件から二年目の夏。凶刃に倒れた二年生の女の子のお母さんが、手記を書きました。とても悲しい、そして涙なしには読めないけれど、とても優しい、とても激しい、愛の手記です。

ふるさと歴史探訪

私たちの家に電気が点いた日

旧垂井町(現在の垂井地区と東地区の一部)の一般家庭に電気が点いたのは明治45年7月24日のことです。当時の電気供給会社は「岐阜電気株式会社」でした。旧府中村(府中・大滝・敷原・市之尾・梅谷・新井・平尾)においては、村内の梅谷川を利用した「村営発電所」(水力発電所)が建設され、大正10年7月15日に村内約600戸の家庭に初めて電気が点きました。現代は、暗い夜も明るい電気の下で生活することができ、電気の無かった時代の明るさはどうだったのでしょうか。現在開催中の企画展で行灯・ランプ・電気の明るさを体験できます。比べてみてください。

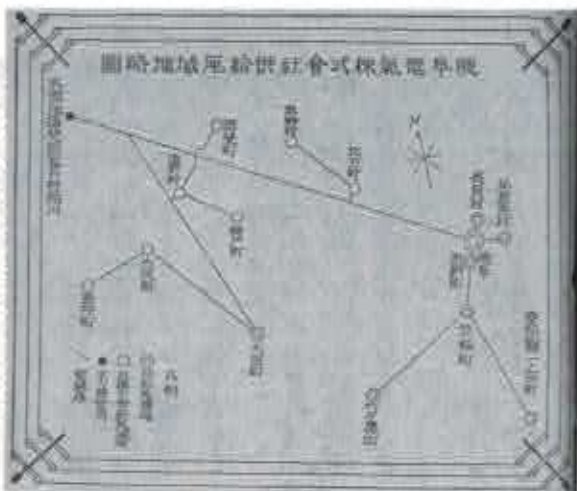

岐阜電気株式会社供給区域地図
『岐阜県之産業』(1910刊)より
(岐阜県図書館 所蔵)

タリイピアセンター第29回企画展「むかしと今の環境事情」にて展示中。



平成15年度

結核定期健康診断

結核は感染する病気で、1年に1度は結核定期健康診断を受けて、結核予防に努めましょう。

対象者 垂井町住民で中学卒業以上の方

平成15年度結核定期健康診断日程表

月日	場所	時間	車椅子受診可能時間
8月19日(火)	西町コミュニティセンター	9:30~12:00	-
	西町コミュニティセンター	13:30~15:30	-
8月20日(水)	大石公民館	9:00~10:30	-
	大滝林業センター	11:00~12:00	-
	西濃清風園	13:30~15:30	-
8月25日(月)	表佐公民館	9:30~11:30	-
	表佐公民館	13:30~15:30	-
8月26日(火)	平尾転作研修所	9:30~10:30	-
	新井集落センター	11:00~12:00	-
8月28日(木)	西町コミュニティセンター	13:30~15:30	-
	保健センター	9:30~11:30	-
8月29日(金)	岩手公民館	13:30~15:30	15:10~15:30
	合原公民館	9:30~11:30	-
9月8日(月)	合原公民館	13:00~14:00	-
	宮代區宮住宅集会所	14:30~15:30	-
	南長館集会所	9:30~11:30	-
9月9日(火)	伊吹機械化営農組合倉庫	13:00~14:00	-
	谷転作研修所	14:30~15:30	-
9月9日(火)	府中コミュニティ防災センター	9:30~11:30	-
	府中コミュニティ防災センター	13:30~15:30	-
9月10日(水)	宮代公民館	9:30~11:30	-
	宮代公民館	13:30~15:30	-
9月17日(水)	農村婦人の家	9:30~11:30	-
	府中公民館	13:30~15:30	-
9月18日(木)	下町集落センター	9:30~11:30	-
	東公民館	13:30~15:30	-
9月19日(金)	駒引コミュニティセンター	9:30~11:30	-
	宮代公民館	13:30~15:30	-
9月24日(水)	タリイピアセンター	9:30~11:30	-
	表佐公民館	13:30~15:30	-
10月22日(水)	保健センター	9:30~11:30	-
	保健センター	13:30~15:30	-
10月28日(火)	保健センター	9:30~11:30	11:10~11:30
	保健センター	13:30~15:30	15:10~15:30

ただし、次の方は今回受診する必要はありません。

- ・職場や学校で受ける方
- ・医療機関で受ける方
- ・入院または治療中で受けられない方
- ・妊娠中の方
- ・寝たきりの方

・毎回、精密検査が必要と診断される方(医療機関で受診してください)

○車椅子をご利用の方も安心

心してスムーズに受診できるように、車椅子受診日を設けます。岩手公民館(8月28日のみ)、保健センター(10月28日のみ)の実施日に、終了時間前20分間をご利用ください。

なお、車椅子でない方でも受診はできます。○金具やボタン、ファスナー等がついた衣類を着用の場合撮影できませんの

で、薄手のTシャツ等でお出かけください。

○検査の結果は、異常が認められた方のみお知らせします。

受診票がお手元に届いた方は、受診当日受診票をお持ちください。受診されない方は、未受診理由をご記入のうえ、役場厚生課または、保健センターまでご返送ください。受診票が届かなかった方でも受診できます。受診当日、会場にてお申し出ください。

受診票は過去に何らかの理由で受診しないとお申し出のあった方には発送しておりません。また、昭和56年4月1日以降に生まれた方も発送してありませんので、ご了承ください。

問い合わせ先 保健センター
☎221021

1カセット式ガスボンベ等の

爆発事故防止に

皆さんのご協力を!!

最近、不燃物のこみの出し方が悪く収集に支障をきたしております。

特に、皆さんのご家庭で便利に使用されている、「カセット式ガスボンベ・ガスライター・スプレー缶」が主なものです。排出時には、左記のことを必ず守ってください。

★使用済みの「カセット式ガスボンベ・スプレー缶」は、必ず穴を開けて完全にガス抜きをしてください。(穴を開けるときは、野外の火の気のない所で行ってください)

★使用済みの「ガスライター」は、必ず頭部を取り外し、ガスを抜いてください。



※右記のこと

が守れていない時、収集しませんのでご注意ください。

問い合わせ先
厚生課 環境衛生係
(内線248)

博愛健康クラブ人間ドック 受診申込受付します

保健センターでは、博愛健康クラブ人間ドックの健診料助成を行っています。まだ定員に余裕がありますので、ご希望の方はお申し込み下さい。

◎助成期間 平成15年4月1日(火)～11月29日(土) (日祝日除く)

◎受付 平日→8:45～12:30、16:30～18:30
土曜日→8:45～12:30

◎健診場所 特定・特別医療法人 博愛会 博愛健康クラブ

◎対象者 町内在住の満40歳以上(昭和38年3月31日までに生まれた方)で希望する方。
※但し、基本健康診査を受けられない方、職場の健康保険組合(社会保険)などで健康診断の機会が得られない方に限ります。

◎申込先 保健センター(☎22-1021)
※申込時に印鑑と自己負担金をお持ちください。

◎申込期間 健診期間中(土日祝日除く)随時受け付けます。
定員になり次第締め切ります。

【半日ドック】

生活習慣病健診に胃がん、大腸がん、肝がん、胆のうがん、膵がん、腎がん、肺がん、乳がん、前立腺がんなどのがん検診を加えた健診です。

健診料28,000円のうち、8,000円と消費税を助成します。

- ・健診内容 身体計測、生理学的検査、血液検査、尿検査、呼吸器検査、消化管検査、乳腺検査、前立腺検査
- ・自己負担金 20,000円

【二日間ドック】

半日ドックの検査項目に、更に精密な10数項目の検査項目を加えました。自宅から2日間通院して受けていただく、極めて精度の高い健診のコースです。

健診料48,000円のうち、8,000円と消費税を助成します。

- ・健診内容 左記の半日ドックの健診内容に、腫瘍マーカー検査、骨密度検査等が加わります。
- ・自己負担金 40,000円

8月1日～9月10日までの 日曜・祝日(休日)の昼間診療当番医

月日	曜日	医療機関名	電話番号
8月3日	日	関ヶ原町 関ヶ原クリニック	43-2999
10日	日	関ヶ原町 関ヶ原病院	43-1122
17日	日	関ヶ原町 藤井病院	43-0032
24日	日	博愛会 病院	23-1251
31日	日	あいはら 医院	22-1013
9月7日	日	博愛会 病院	23-1251

※診療時間 9:00～16:30

いただきます！



学校給食センター
☎22-1465

「朝食を食べましょう！」

朝食、毎朝食食べていますか？内容はどうか？次のグラフは、今年6月、町内の小中学生1266人を対象に行なった、朝食の摂食状況を表したものです。

一 朝食の摂食状況

調査対象 町内各学校各学年1学級抽出
調査期間 6/9～13までのいずれか1日

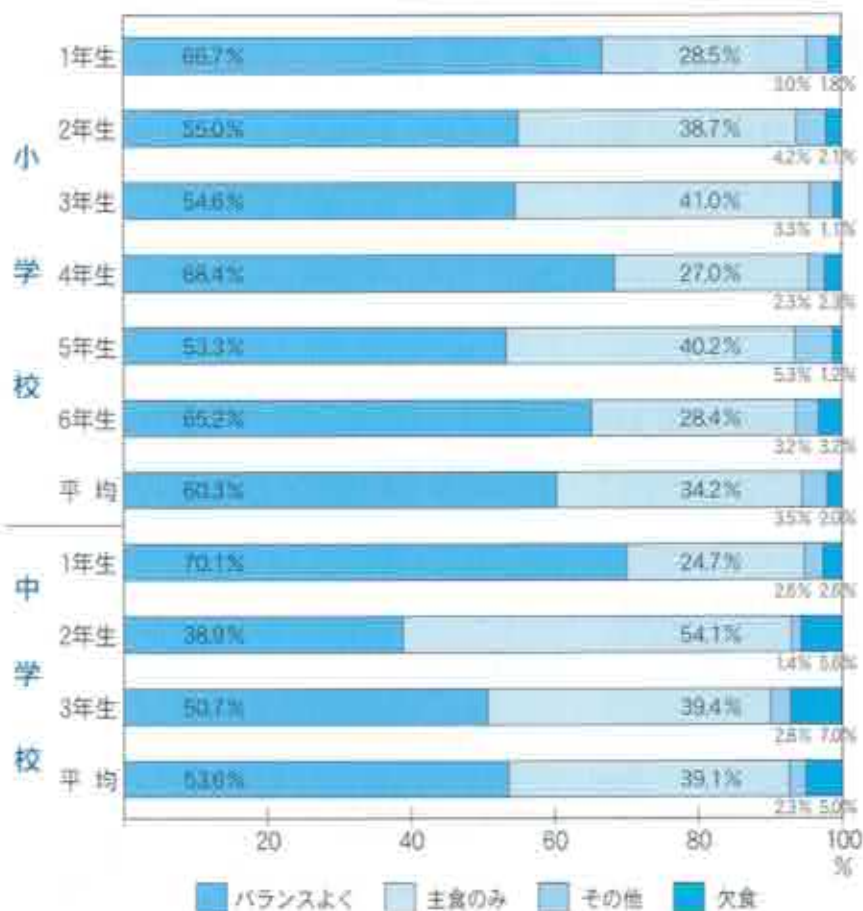

「バランスよく」とは、主食・主菜・副菜がそろった朝食を食べた人です。「主食のみ」は、ごはんやパンだけでおかずを食べていない人、「その他」は、おかずや飲み物だけの人です。「欠食」の人は、中学生の方が割合が高く、いつも食べないのが習慣になっている人もありました。

「朝食力」はすごい！

- 1、からだの活性化
朝食を食べると、いろいろな角度から刺激された脳が目覚めます。
- 2、肥満防止
朝食を抜くと、食べ物をエネルギーに変える力が弱くなり、からだに脂肪がたまりやすくなります。
- 3、快便効果
腸が刺激されて排便しやすくなります。
- 4、脳のエネルギー源
脳は眠っている間もエネルギーを使っているため、朝食を抜くと、エネルギー不足になり活発に働きません。
- 5、生活習慣病の予防

まずは、食べる！

飲むよりも、ガむ！

今食べていない人は、とにかく食べることから始めましょう。まずは牛乳や野菜ジュースを飲んだり、ヨーグルトを食べてみましょう。でも人間はかむことで脳の血行がよくなって目覚めるので、固形物を食べたいほうがいいです。朝食の内容も見直しましょう。脳を動かすエネルギー源の主食に、タンパク質を含む主菜で体温を上げて活動モードに切り換えましょう。野菜を中心とした副菜をそえて食べれば、バランスのよい朝食になりますね。

メニュー紹介

はんぺんの

トローリチーズ焼き

◎材 料 (4人分)

はんぺん 4枚

とろけるスライスチーズ 4枚

青じそ 4枚

白ごま 小さじ1

バター 小さじ4

◎作り方

①はんぺんは三角形に半分に切る。

②フライパンにバターをとかし、

①を中火で両面色よく焼く。

③弱火にしてスライスチーズを

のせ、ふたをしめて1分、加熱する。

④皿に③を盛り、干切りにした

青じそと白ごまをかける。好

みて、しょうゆをかけてもいい。

※ごはんともぞ汁の和食の朝食に、白身の魚が原料のはんぺんと、乳製品のチーズという組み合わせは最高。トマトとじゃこのサラダ、季節のフルーツをつけあわせると、さら

によくあります。



あなたも生き生きライブにチャレンジしてみませんか!!

地区公民館事業 受講者・参加者募集

くみなさんお気軽にどうぞ



垂井公民館 ☎23-1409	東公民館 ☎23-0028
宮代公民館 ☎22-1010	表佐公民館 ☎22-1011
合原公民館 ☎23-0931	府中公民館 ☎23-2002
岩手公民館 ☎22-1007	中央公民館 ☎22-1019

学級講座

地区公民館名	事業名	実施日(曜日)	時間	定員	場所	対象者	締切日
垂井	ビーズ教室	8/22(金)	19:00~21:00	20	垂井公民館	一般	8/10
	フラワーアレンジメント教室	8/2(土)	14:00~16:00	20	東公民館	随時	
東	絵手紙教室	8/1,8(金)	14:00~16:00	20	随時	随時	
	家庭菜園講座	8/9(土)	13:30~15:30	30	随時	随時	
宮代	おもしろ理科教室	8/23(土)	9:00~11:00	20	小学校体育館	小学生	
	おもしろ理科教室	8/30(土)	9:00~11:00	20	宮代小グラウンド	随時	
表佐	スポーツ教室(タスポニー)	8/2(土)	19:30~21:30	30	南体育館	一般	
	園芸教室(野菜づくり)	8/22(金)	19:30~21:30	30	表佐公民館	随時	
合原	親子講座	8/23(土)	10:00~12:00	50	随時	親子	
	パッチワーク教室	8/23(土)	14:00~16:00	15	合原公民館	一般	
府中	書道教室	8/7,21(木)	14:00~16:00	10	随時	随時	
	水墨画教室	8/6~20(水)	19:00~21:00	15	府中公民館	随時	
岩手	絵手紙教室	8/27(水)	14:00~16:00	20	随時	随時	
	子供歴史教室(拓本うちわを作ろう)	8/23(土)	14:00~16:00	20	小学生・保護者	随時	
	俳句教室	毎月第2金曜日	19:30~21:30	20	岩手公民館	随時	

地区事業

地区公民館名	事業名	実施日(曜日)	時間	定員	場所	対象者	締切日
宮代	ソーラン踊り	毎週金曜日	19:30~21:30	60	宮代公民館	小学生	
	ソーラン踊り	第3日曜日	19:30~21:30	60	随時	随時	
	ソーラン踊り	毎週日曜日	19:30~21:30	60	宮代小体育館	随時	
	夏祭り 登山		3:30~		南宮登山	一般(要申込)	
	夏祭り ピンゴ		15:30~		南宮大社駐車場	随時	
	夏祭り ソーラン踊り	8/14(木)	16:30~	200	随時	随時	
	夏祭り 太鼓踊り		17:30~		随時	保存会	
表佐	夏祭り 盆踊り		19:00~21:00		随時	一般(要申込)	
	夏祭り 行灯大会	8/13(水)	19:00~21:00	300	表佐公民館	小学生	
合原	表佐盆踊り大会	8/13(水)	19:30~21:00	300	表佐公民館	地区住民	
岩手	タスポニー教室	8/3(日)	19:30~21:00	30	合原小体育館	一般	
	盆踊り大会	8/14(木)	19:00~	700	小学校体育館、駐車場	随時	

クラブ・サークル

地区公民館名	クラブ・サークル名	実施日(曜日)	時間	定員	場所	対象者	締切日
垂井	歴史教室	8/23(土)	14:00~16:00	40	垂井公民館	会員	随時
	池坊	毎週土曜日	18:30~20:30	20	随時	一般	随時
	心陽流 園舞	毎週木曜日	14:00~16:00	10	随時	随時	随時
東	太極拳クラブ	毎週金曜日	14:00~16:00	20	東公民館	随時	随時
	健康体操クラブ	毎週土曜日	19:30~21:30	20	随時	随時	随時
宮代	書道クラブ	第1・第3土曜日	14:00~16:00	20	随時	随時	随時
	茶道(松尾流)	毎週土曜日	14:00~17:00	5	宮代公民館	随時	随時
	神心流	毎週水曜日	19:30~21:30	10	随時	随時	随時
	至心流	毎週水曜日	14:00~16:30	10	随時	随時	随時
	至心流	毎週木曜日	14:00~16:30	10	随時	随時	随時
	カラオケ	毎週土曜日	19:30~21:30	15	随時	随時	随時
表佐	カラオケ	毎週水曜日	14:00~16:30	18	随時	随時	随時
	馬クラブ(書道)	第2・第4土曜日	9:30~11:30	10	表佐公民館	随時	随時
合原	琴クラブ	毎週水曜日	15:30~17:30	10	随時	随時	随時
	民謡健康クラブ	毎週土曜日	10:00~12:00	15	随時	随時	随時
府中	園舞教室	毎週水曜日	19:30~21:30	10	合原公民館	随時	随時
	カラオケクラブ	8/7,21(木)	19:30~21:30	10	随時	随時	随時
	生け花クラブ	8/9,23(土)	19:30~21:30	15	随時	随時	随時
	第2華月会(大正琴)	毎月第1・第3金曜日	19:00~21:00	15	府中公民館	随時	随時
	華道同好会	毎月第1・第3・第4木曜日	19:30~21:00	10	随時	随時	随時
岩手	生花教室	毎月第2・第4金曜日	19:00~21:00	15	随時	随時	随時
	フラワーボトル教室	毎月第2・第4月曜日	14:00~16:00	15	随時	随時	随時
	太極拳	毎週木曜日	14:00~16:00	15	随時	随時	随時
	府中卓球クラブ	毎週水・木曜日	19:30~21:00	15	随時	小学生~一般	随時
岩手	ヨーガ教室	毎週月曜日	13:30~15:30	30	岩手公民館	一般	随時
	謡曲クラブ	毎週木曜日	19:30~21:30	10	随時	随時	随時
	タップダンス	毎週木曜日	19:30~21:30	30	随時	随時	随時
	園芸同好会	毎月第2木曜日	14:30~16:30	30	随時	随時	随時

みんなの広場

この広場はみんなでつくるコーナーです。町へのご意見、楽しんでいる人やグループ、がんばっている人など紹介していきます。また、町内で見つけためずらしいものなど、写真に撮って送ってください。紙上、匿名やペンネームは自由ですが、お便りにはあなたの住所、氏名、電話番号を忘れずに書いてください。

広報クイズ 80

答え
郵便番号
住所
氏名
年齢
世帯主
町へのご意見や広報の感想など書いてください。

郵便はがき

〒5103-2119

垂井町 1532-1

垂井町役場
総務課庶務係

★ハガキに次のように記入してお送りください。

《応募方法》

住○基○○○
ネット○○○○○○○○

今回は正式名称クイズです。昨年8月に始まった住基ネット。本年8月25日からさらに便利になる住基ネット。さて、住基ネットの正式名称は？

広報クイズ

クイズに答えて
垂井町グッズをもらおう!

～No.80～



▲スズカケソウ
～タライビアセンター～

「敬称略」
たぐわんのかんぽあじ
がういせい。抽
選に選ばれた方ごめんなさ
い。おたがひお楽しみください。

★応募締切日
8月29日(金)

★正解者の中から抽選で、5名の方に観光ミニバスをプレゼントします。

★当選者発表
本紙10月号

《広報クイズ》の
当選者発表

正解はキラリでした。正解者の中から次の5名の方が当選されました。
桑原美穂子(表佐)、吉田松枝(府中)、波多野たか子(宮代)、高木知行(岩手)、伊藤武男(宮代)



8月

増える夜遊び 無断外泊



昨年垂井署管内では、「深夜はいかい」で補導された少年が67人(1月～12月)でした。今年は6月までの半年で136人にも増加しています。

深夜出歩くことで、非行グループに引き込まれたり、犯罪の被害に遭う可能性も非常に高くなり危険です。

垂井警察署では、少年警察ボランティアの方々と協力してパトロールを実施していますが、日頃から子どもたちの様子に注意を払って、積極的に話しかけてあげることが大切です。



青少年健全育成条例 (第15条 第15条の2)

★《深夜外出の制限》

保護者は特別な事情のないかぎり、青少年を深夜(午後10時から翌日の午前4時)に外出させないようにしなければなりません。

★《深夜における連れだし等の禁止》

だれでも、正当な理由がある場合を除き、深夜に青少年を連れ出したり同伴してはいけません。

今日の
タリッ子!



綾戸

せいま
作田 誠真 くん (5ヶ月)
(貴徳さんのお子さん)

だんだん表情も豊かになり、気に入らないと手足をバタつかせて怒ったり、あやすと声を出して笑うようにもなりました。家族みんな、誠真の笑顔になごまされています。おひるが大好きで毎日パパといっしょにおひるタイムを楽しんでいます。最近は、プーさんの歩行器に乗って、おじいちゃんとドライブ?するのが一番のお気に入りです。「元気で思いやりのある、やさしい子になってね!」と、お母さんの道代さん。

垂井文芸(川柳)

お隣の庭雑草のやい不思議
加納 太郎
砂漠から星と稼ぎに来た様
衣斐 笑石
延びのびにならで返事を返しそげれ
小竹 一三
新聞のチラシで決まるご献立
加納 太郎
狭くてもお庭に花のある暮らし
小竹 支志
少子化で字ひの庭も店仕舞
小竹 一三
毎日か日曜今夜の酒もある
衣斐 笑石

微手を服出しては見るが又しまう
小竹 千代
夏休み過ぎれば親の夏休み
小竹 支志
遠き日のモノクロ写真夏休み
北村 上筆
つくづくと色々あった足の裏
小竹 千代
入園式やっぱ若い服を着て
大井 芳美
抱けたれば朝もはよからうらめしや
北村 上筆
紫陽花も開いてる雨の立ち話
前田 明子
優勝戦珠のバットが細く見え
棚山 實

文化会館からのお知らせ ***** ☎23-1010

〈8月の休館日〉5/12/19/26日



第34回 垂井町展 作品募集!!

垂井町展(10月19日(日)~26日(日))の作品を募集します。
応募資格 一般の部……町内在住・在勤・在学(高校生以上)の方
少年の部……各小中学校からの応募作品のみ。
募集部門 一般の部……日本画・洋画・デザイン・書・彫塑工芸・写真 各部門一人1点
応募方法等 応募方法……募集要項等詳しくは文化会館へお尋ねください。

夏川りみコンサート

夏川りみCONCERT TOUR2003 ~空の風景~

10月22日(水) 午後6時30分 開演

入場料 全席指定 前売3,000円(消費税込額) 当日500円増し ※前売券が売り切れの場合は当日券の販売はしません。
前売券発売日 8月23日(土) 午前9時から
前売券販売所 垂井町文化会館・中央公民館・青原堂垂井店・垂井ショッピングセンター・J.A記しみの町内各支店・不破郡労働者福祉協議会

戸籍の窓

6月16日～7月15日
受付分

お誕生

住所	お子さん	親さん
綾戸	安藤 有汰	山直 香哉
東神田	上杉 将人	山直 香哉
表佐	三輪 珠己	真真 子武
府中	藤井 咲良	美芳 帆弘
垂井	山田 みなみ	京康 子晴
表佐	早野 日菜	晶克 子修
梅谷	中村 真宙	麻帆 美
宮代	山本 瑞穂	正幸 美真
表佐	江崎 愛理沙	多巳 子
東神田	高田 愛	ルミ子
綾戸	廣瀬 桃花	知治 子
垂井	古山 翔夢	博康 子
表佐	杉江 大翔	和智 子



結婚

氏名	住所
小川 靖博	表佐 大垣市
杉野 裕子	大垣市
中村 顕智	梅谷 養老町
三宅 千穂	養老町
高木 伸洋	大垣市
清水 久美子	栗原 市之尾
中河 聖貴	市之尾
石原 由香	市之尾
山下 満幸	垂井 垂井
藤井 明美	垂井 垂井
吉田 吉一	岩手 愛知原
水野 春美	愛知原
日比 亨	宮代 宮代
大島 雅美	岐阜市
小林 隆志	府中
前 文子	大阪府
杉山 史典	池田町
桑原 つかさ	表佐

氏名	住所
栗原 川口	表佐 神野
宮代 桐山	宮代 桐山
東神田 吉田	東神田 吉田
宮代 桑原	宮代 桑原
宮代 橋本	宮代 橋本
新清 美	美保
美保 昌三	美保 昌三
ユキ子	ユキ子
美貴 里	美貴 里
弥生 志	弥生 志
房水 子補	房水 子補
朝久 恵久	朝久 恵久



のうごき

平成15年7月1日現在

●人口 29,350人 (△8)



14,432人 (△12)

14,918人 (+6)

●世帯 9,378世帯 (△8)

()内は対前月比

おくやみ

住所	氏名	年齢
不破 大輔	不破 大輔	74歳
山本 麻衣子	山本 麻衣子	80歳
垂井 大府	垂井 大府	69歳
白井 文雄	白井 文雄	74歳
中山 露子	中山 露子	80歳
北村 修三	北村 修三	69歳
寺崎 四郎	寺崎 四郎	74歳
中澤 利章	中澤 利章	62歳
服部 慈浩	服部 慈浩	73歳
小山キクノ	小山キクノ	88歳
浦野 利男	浦野 利男	59歳
日比 敏子	日比 敏子	93歳
吉野 一夫	吉野 一夫	62歳
小川よし系	小川よし系	81歳
傍嶋 広徳	傍嶋 広徳	69歳
堀川 濟市	堀川 濟市	86歳
西村 濟市	西村 濟市	86歳
廣瀬 錦吾	廣瀬 錦吾	78歳

※住所は結婚前の居住地

粗大ごみ収集日程 [9月1日(月)～5日(金)]

地区	1日(月)	2日(火)	3日(水)	4日(木)	5日(金)
表佐、綾戸	粗大ごみ 燃えるごみ	燃えるごみ			燃えるごみ
雇用促進住宅 駒引(山田宅車のみ)	粗大ごみ 燃えるごみ		ビン類 ペットボトル	燃えるごみ	
垂井(南宮参道以東) 地蔵	燃えるごみ	粗大ごみ 燃えるごみ	ビン類 ペットボトル	燃えるごみ	
府中・岩手	燃えるごみ		ビン類 ペットボトル	燃えるごみ	
平尾	燃えるごみ		粗大ごみ 燃えるごみ ビン類 ペットボトル	燃えるごみ	
垂井(南宮参道以西)		燃えるごみ		ビン類 ペットボトル	燃えるごみ
ユニチカ住宅 ユニチカハナグワン	燃えるごみ		ビン類 ペットボトル	粗大ごみ 燃えるごみ	
宮代・栗原 神田(東海道線以南)		燃えるごみ			粗大ごみ 燃えるごみ

燃えないごみの休みについて (不燃物)
8月13日(水)～8月15日(金)まで、収集はいたしません。

※この5日間はアルミ缶・スチール缶の収集はいたしません。
又、不燃物は上記のとおり変更して収集します。
※燃えるごみ、ビン類、ペットボトルは通常通り収集します。

注意事項
○粗大ごみには、必ず名前を記入してください。
○冷蔵庫・洗濯機・テレビ・エアコン・タイヤ・バッテリー・バイク・農機具・自動車部品・消火器・ボンブ類・木くずなどは収集しません。
○じゅうたん・カーペット・ふとんは、クリーンセンターへ、直接搬入してください。(有料)
○スプリングマットレス(分解しない)は、西南濃粗大廃棄物処理センターへ直接搬入してください。(有料)(役場厚生課にて、許可書を発行します。印刷保持)

問い合わせ先 厚生課 環境衛生係 (内線248)

9月の保健センター行事

《9月1日～10日分》

(場所：保 = 保健センター 老 = 老人福祉センター 表 = 表佐公民館 綾 = 綾戸農村婦人の家)

行事	日	時	場所	対象	内容/持ち物など	
母 子	ツベルクリン接種	1日(月)	受付13:30～14:30	保	H 14.7～9月生まれ	母子健康手帳、「らん」の予診票
	三種混合予防接種 1期追加	2日(火)	受付13:30～14:30		H 13.4～6月生まれ	母子健康手帳、「らん」の予診票
	ツベルクリン反応検査 B C G 接種	3日(水)	受付13:30～14:30		H 14.7～9月生まれ	母子健康手帳、「らん」の予診票
	乳幼児すこやか相談	2日(火)	受付9:30～11:00		希 望 者	身体計測、個別相談/母子健康手帳
	4 か月児健診	4日(木)	受付13:15～14:30		H 15.4月生まれ	内科健診他、絵本の配布、誕生記念 樹の配布/母子健康手帳、「らん」の 問診票(1枚)、おむつ、着替え(汚れ たとき用)
	11 か月児健診	5日(金)	受付13:15～14:30		H 14.10月生まれ	内科健診他/母子健康手帳、「らん」 の問診票(2枚)、おむつ、着替え (汚れたとき用) ※読み聞かせの会「ほけっと」さん による、読み聞かせ(14:00頃から)
	わんぱくひろば	8日(月)	9:45～11:15		希 望 者	母子指導室(おもちゃ・絵本のある部 屋)とホールを開放、赤ちゃん体操
成 人	機能訓練 音楽輝来セミナー	1日(月)	9:45～11:30	保	申込者及び希望者	体操のできる服装でお出かけくだ さい。
	老人健康栄養相談	1日(月)	13:30～15:00	老	希 望 者	保健師、栄養士による個別相談ほ か/健康手帳
	おいしく食べて健やか講座 (血圧安定コース)	3日(水)	9:30～12:30	保	受 講 申 込 者	【料理実習】 減塩食も結構おいしい
	健康運動教室 ぞ！運動	4日(木)	9:30～11:30	表	受 講 申 込 者	生活習慣病予防と運動 ※運動のできる服装でお出かけくだ さい。
	たのしく食べる 長寿食教室	5日(金)	9:30～13:00	綾	綾戸長寿会会 員 で 申 込 者	いきいき健康生活の話、簡単な料理 実習/エプロン、ふきん、米0.5合
	成人健康相談	5日(金)	受付9:30～11:00	保	希 望 者	血圧測定、健康相談他/健康手帳
老	行事	日	時	場 所	対 象	内 容 / 持 ち 物 な ど
	結核定期 健康診断	8日(月)	9:30～11:30	南長畑集会所	中学卒業以上 の年齢で学校 ・職場などで 受診の機会な い方	/ 受診票(ご家庭に届かなかった 場合は、当日会場で発行します。) ※無地のTシャツ等(金具やボ タンの付いていない服装)で お出かけ下さい。 ※妊娠している方は受診しな いでください。
		8日(月)	13:00～14:00	伊吹機械化営農組合倉庫		
		8日(月)	14:30～15:30	谷 転 作 研 修 所		
		9日(火)	9:30～11:30	府中コミュニティ防災センター		
		9日(火)	13:30～15:30	府中コミュニティ防災センター		
		10日(水)	9:30～11:30	宮 代 公 民 館		
10日(水)		13:30～15:30	宮 代 公 民 館			
人	基本健康診査	8日(月)	受付13:00～14:30	保	福寿、共栄、大興、 三共	内科・歯科診療、尿・血液検査、血圧測定等 / 自己負担金1,000円、健康手帳、受診票 (ご家庭に届かなかった方は、当日保健セ ンターで発行します。) ※対象者で、当日都合の悪い方は他の受 診日にも受診可能。 ※当日、食事は午前10時までに済ませて ください。 ※大腸がん検診 自己負担金200円 ※但し、70歳以上(昭和8年3月31日まで に生れた方)等は無料です。
		9日(火)	受付13:00～14:30		大門、勝一色、親和、 在原、若宮	
		10日(水)	受付13:00～14:30		天王、東和、昭和、 朝日、新町	
栄 養 教 室	9日(火)	9:30～13:00	申 込 者	健康づくり各論第5章～第8章、減 塩食実習/米0.5合、エプロン、ふ きん、テキスト、栄養教室ノート他		

8月の保健センター行事

《8月11日～31日分》

(場所：保＝保健センター 老＝老人福祉センター)

※8月1日～10日の保健センター行事は、広報たるい7月号23ページをご覧ください。

行事	日	時	場	所	対	象	内	容	／	持	ち	物	な	ど	
母	ツベルクリン接種	18日(月)	受付	13:30～14:30	保	H14.4～6月生まれ	/	母子健康手帳、「らん」の子診票							
	ツベルクリン反応検査 B C G 接種	20日(水)	受付	13:30～14:30		H14.4～6月生まれ	/	母子健康手帳、「らん」の子診票							
	三種混合予防接種 1期(追加)	26日(火)	受付	13:30～14:30		H13.1～3月生まれ	/	母子健康手帳、「らん」の子診票							
	わんぱくひろば	18日(月)	9:45～11:15			希	望	者	母子指導室(おもちゃ・絵本のある 部屋)とホールを開放、赤ちゃん体操						
	離乳食学級 ごっくんコース	19日(火)	13:00～15:00			H15.5～6月生まれ	/	離乳準備～初期～中期のすすめ方 / 母子健康手帳							
	遊びの教室 (プチプレクラブ)	20日(水)	9:45～11:15			H13.4～9月生まれ の第1子で申込者	/	母子健康手帳、プチプレノート、 お茶、タオル、替替えの服 ※水遊びや砂遊びを予定しています。							
	1歳6か月児健診	21日(木)	受付	13:15～14:30		H14.1月生まれ	/	母子健康手帳、「らん」の間診票(1枚) ※歯科健診とフッ素塗布があります。 歯磨きをしてきてください。							
3歳児健診	22日(金)	受付	13:15～14:30	H12.7月生まれ	/	母子健康手帳、「らん」の間診票(3枚) ※歯科健診とフッ素塗布があります。 歯磨きをしてきてください。 (歯科健診は母子ともに行います) ※お子さんの尿検査があります。									
機能訓練 音楽輝来セミナー	18日(月)	9:45～11:30	保	申込者及び希望者	みんなの体操他 体操のできる服装でお出かけください。										
成人	結核定期 健康診断	19日(火)	9:30～12:00	西町コミュニティセンター	中学卒業以上 の年齢で学校 ・職場などで 受診の機会 のない方	/ 受診票(ご家庭に届かなか った場合は、当日会場で発行 します。) ※無地のTシャツ等(金具や ボタンの付いていない服 装)でお出かけ下さい。 ※妊娠している方は受診し ないでください。									
		19日(火)	13:30～15:30	西町コミュニティセンター											
		20日(水)	9:00～10:30	大石公民館											
		20日(水)	11:00～12:00	大滝林業センター											
		20日(水)	13:30～15:30	西濃清風園											
		25日(月)	9:30～11:30	表佐公民館											
		25日(月)	13:30～15:30	表佐公民館											
		26日(火)	9:30～10:30	平尾転作研修所											
		26日(火)	11:00～12:00	新井集落センター											
		26日(火)	13:30～15:30	西町コミュニティセンター											
		28日(木)	9:30～11:30	保健センター											
		28日(木)	13:30～15:30	岩手公民館											
		29日(金)	9:30～11:30	合原公民館											
		29日(金)	13:00～14:00	合原公民館											
29日(金)	14:30～15:30	宮代県営住宅集会所													
あいしく食べて健やか講座 血圧安定コース	21日(水)	9:30～11:30	保	申込者及び希望者	高血圧は遺伝？(講義) / 筆記用具 ※ご希望の方は申し込みください。										
基本健康診査	25日(月)	受付	13:00～14:30	保	城原町、中原町、長瀬、 谷川 聖瀬古、大津、横瀬古、 西沢、谷中 植野、南森下、県営住 宅、朝倉、東森下、し つがろーす 坊の店、聖北、野中、 野向	内科・歯科診察、尿・血糖検査、血圧測定等 / 自己負担金1,000円、健康手帳、受診票 (ご家庭へ届かなかった方は、当日保健 センターで発行いたします。) ※対象者で、当日都合の悪い方は他の受 診日にも受診可能 ※当日、食事は午前10時までにご持参せ てください。 ※大腸がん検診 自己負担金200円 申し70歳以上の方(昭和8年3月31日ま でに生まれた方)は無料です。									
	27日(水)	受付	13:00～14:30												
	28日(木)	受付	13:00～14:30												
	29日(金)	受付	13:00～14:30												
機能訓練 音楽輝来セミナー 表佐教室	27日(水)	9:30～11:00	老	申込者及び希望者	みんなの体操他 体操のできる服装でお出かけください。										