

報 六

たすき



町の花「椿」

戦国の軍師
「竹中半兵衛」



たすきをつないでゴールをめざす
～町一周駅伝大会～

1

1997
No.512

主な内容

- 新春インタビュー 2～3
- 平成7年度決算 4
- わが街あれこれ 5
- いただきま～す・もよおしもの 6
- Booksインフォメーション・歴史探訪 7
- 保健情報 8
- みんなの広場 9
- INFORMATIONお知らせ 10～11
- 戸籍の窓 12

飛躍の年に

チャレンジ

10007年—新しい年のスタートです。

新年を迎え、皆さんは、「こんな年にしたい」「こんなことに挑戦してみたい」と、いろいろな抱負をもたれていることでしょう。

そこで、新春を告げる広報たる1月号では、丑年生まれ年男・年女の方に今年にかける意気込みを語っていただきました。



健康と意欲と

清水 保さん

年をとってくると、まず考えるのは健康のことです。もちろん、若い人のようにまったくの健康体というのは望むべくもありませんが、一病息災の言葉どおり、少々の病気を抱えても、自分で動ける体力を保持したいです。

もう一つ、何かやろうという意欲を持ち続けたいです。今がこれからの人生で一番若いときと考えて生きていきたいです。

故福田赳夫元首相が「五十、六十花なら蕾、七十、八十花盛り」と言った言葉のように、心身ともに頑張って、地域社会に微力ながらご恩返しをしていきたいです。



(宮代・大正14年生まれ)

明けましておめでとうござい
ます。年頭にあたり、日ごろの
町行政に対しましてご理解とご協
力に深く感謝申し上げますと
もに、本年が町民の皆様にとり
まして幸多い年でありませ
よう心からお祈り申し上げます
ます。

さて、高齢社会が到来し
たといわれる今日、社会情
勢の変化に対応し、皆様の
多様なニーズに即応
した活力に満ちた魅
力ある地域社会を築
くため、町行政の果
たすべき役割はますます
大きくなってきて
ております。

皆様の様々なご期
待にこたえるために、
地方の自主性を高め
さらに皆様からのご
意見をとり入れなが
ら、21世紀に向けて
垂井町の進路ともい
える第4次総合計画
を作ってまいりたい
と存じます。

一方、景気の低迷
により、町の財政を
取り巻く環境は非常
に厳しいものがあ
ります。そのなか
で、皆様が豊かさ
とゆとりを
実感できる地域
社会の実現を

誇りと愛着のもてるまちづくりを

垂井町長 田中 幸雄

めざして、垂井町のも
てる力を十分に発揮し、町
行政を力強く展開してま
いりたいと存じます。

また、先人のたゆまざ
る努力によって築き上げ
られてきた基盤を背景に
「誇りと愛着のもてるふ
るさと」垂井町という素
晴らしい郷土を新たな時代に生
きる子どもたちに引き継いでい
きたいと願っています。また、
そうすることが私ども行政に携
わる者に課せられた使命である
と存じます。

どうか、皆様には、本年も昨
年に増して町行政の運営に温か
いご理解とご協力を賜りますよ
うお願い申し上げます。新年のこ
いさつといたします。



地域社会の中に

生きがいを

富田 行雄さん

60年近く生かされ、多くの人たちにお世話になってまいりました。

昨年2月、地区総会の際に、選挙の結果、平成8年度地区自治会長に選ばれました。

これも御仏のお告げかもしれない。もういい加減に社会に対して奉仕せよって…。

だから、三役の人たち、地区の人たちの声を聞いて「この地域に住んで良かった」と言っていただけの地域社会ができるように、今後もがんばりたいと思います。

すべての人たちの幸福は、私自身の幸福でもあるのです。

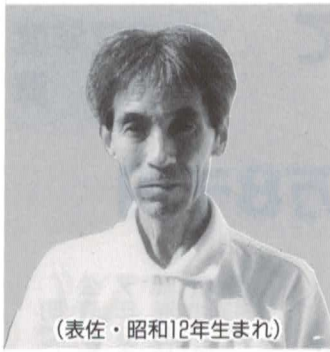

(表佐・昭和12年生まれ)



(東・昭和24年生まれ)

一年の計は

パソコンにあり

山口 誠さん

パソコン、インターネットなどの言葉を見たり聞いたりしない日はない今日のごころ、いささか食傷気味の人、ブームに乗り遅れないようにとあせり気味の人、はたまた無関心の人などいろいろな人がおられると思います。

コンピュータのもたらす可能性は、非常に大きいものがあるのは確かでしょう。

私も、仕事でパソコンを使用していますが、今年はずいぶんインターネットで海外へアクセスしてみたいと考えています。家にいながらにして友人が世界中にできたなら、すばらしいではありませんか。

モットー

楽しく！

北島 渉さん

就職と同時に垂井の地を離れておりましたが、結婚し一年後に子どもが生まれたのをきっかけに垂井に戻り、はや10年。毎日、金型の設計図とにらめっこしています。

わが家には、私の年男とともに、大正2年生まれと昭和60年生まれの年女もいます。『同じ干支が三つそろうとよい』と昔からいわれておりますが、本当かどうかはご想像におまかせします。何はともあれ、今年も家族みんなが健康で、明るく楽しくそしてのんびりと過ごせればいいなあ、スキーにキャンプに釣りに…子どもと奥さん(ついでに?)と一緒に楽しみたいなあと思っております。



(垂井・昭和36年生まれ)



(府中・昭和48年生まれ)

自分を信じて

衣斐 和代さん

つい最近、ある研修で「やればできると自分を信じ、100%の力で臨めば、できないことはない」ということを学びました。今まで、スノーボード、陶芸、料理などやりたいと思ったことあるいは、こんなふうになりた…い、こんな人間になりたいと思…い、自信をもってやり遂げたい…言い切れることが少なかったように思います。



(岩手・昭和60年生まれ)

だれとでも

仲よく

永澤 侑季さん

今年、私は6年生になり、小学校最後の年になります。だから、いい思い出をたくさん残せるような年にしたいです。

特になんか思っていることは、だれとでも仲よくすることです。今までは、あまりちがう学年の子とは遊ばせませんでした。でも、朝の活動の仲よし遊びで、1年生や2年生の子と遊んでいるときに、楽しいと言ってくれてとてもうれしかったです。また、同じ学年の中でも、いくつかのグループができていて、あまり遊んだことのない子もいます。だから、いろんな子と遊んでどの子とも仲よしの友達になりたいと思います。

誇りと愛着のもてるふるさとをめざして 一般会計歳出総額は

平成7年度
決 算

88億4,977万8千円

町では、年に20回財政事情を公表していますが、今回は平成7年度の決算について、その概要をお知らせします。(公表の数値は、千円単位で整理してあります。)

決算の概要

町の会計は、大別すると一般会計と特別会計に分かれます。町の行政運営の基本的な経費を経理する一般会計の決算状況は下図のとおりです。決算総額では、歳入が96億8126万4千円(対前年度比2.3%増)歳出が88億4977万8千円(対前年度比6.2%増)でした。この歳入歳出差引額は8億3148万6千円ですが、これから翌年度に繰り越す事業に充てる財源を差し引いた実質的な黒字額は、7億7420万5千円となりました。

決算の内容をみると、歳入では町税が全体の35%で、前年度を0.2%上回りました。歳出では「緑あふれる 生き生きとした 心のふれあうまち」をめざした住民総参加の行政運営を進めました。

また、特別会計の決算状況は下表のとおりです。

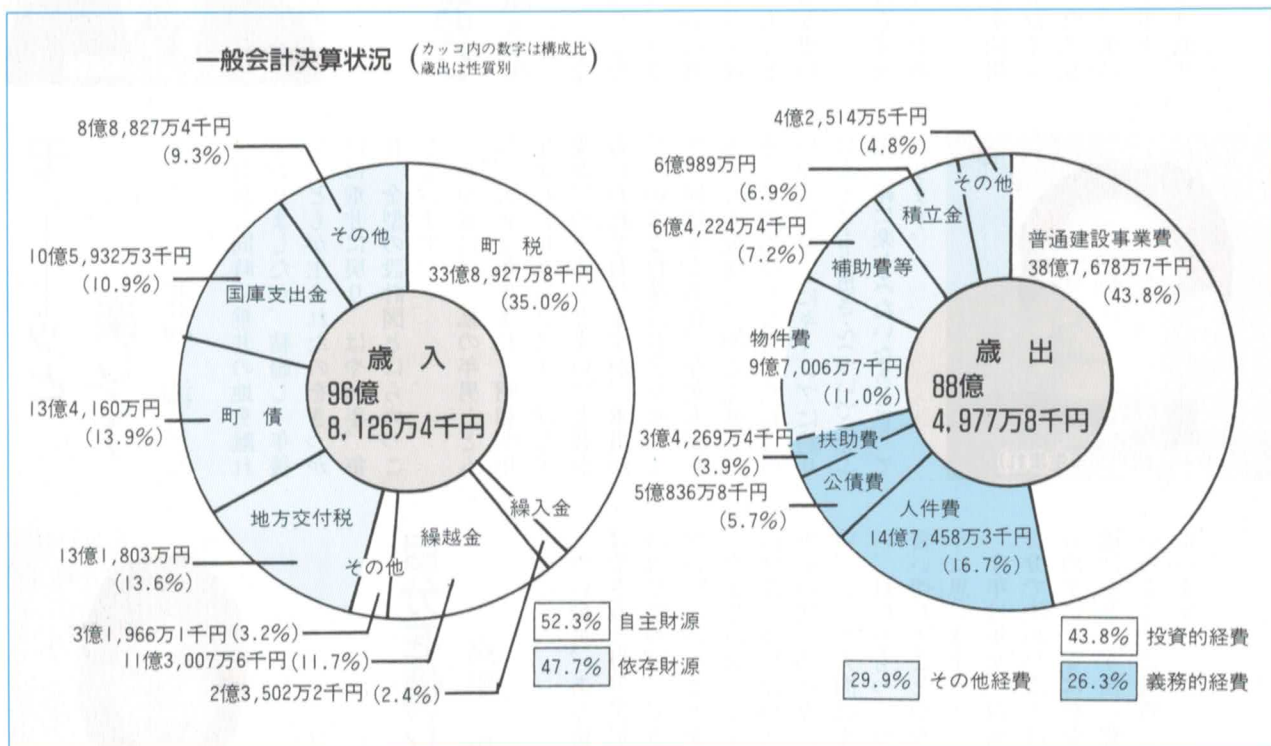

《主な特別会計の事業内容》

国民健康保険事業

- ・ 年間平均加入世帯数 10億2,323万3千円
- ・ 年間平均被保険者数 3,763世帯
- ・ 国民健康保険税 7,792人
- ・ 1世帯当たり現年度平均保険税額 15万5,028円
- ・ 1人当たり現年度平均保険税額 7万4,868円
- ・ 1世帯当たり平均保険給付額 27万1,920円
- ・ 1人当たり平均保険給付額 13万1,318円

老人保健医療事業

- ・ 年間平均受給者数 2,860人
- ・ 医療諸費 18億1,136万5千円
- ・ 1人当たり平均医療給付額 63万3,344円

特別会計の決算状況

会計名	予算規模 (千円)	収入済額 (千円)	支出済額 (千円)
国民健康保険特別会計	14億8,912万6	15億3,732万5	13億5,106万9
簡易水道特別会計	6,100万	6,500万3	4,710万6
住宅新築資金等貸付事業特別会計	838万	849万8	837万7
老人保健医療特別会計	20億1,794万8	20億5,005万7	19億4,113万3
ふれあい交流事業特別会計	1,800万	2,220万7	838万8
公共下水道事業特別会計	5億4,892万1	5億4,026万4	5億3,532万6
農業集落排水事業特別会計	750万	773万4	641万7



490点の力作がずらり

垂井町展

第27回垂井町展が12月14～22日、文化会館で開かれました。今回は490点の作品が寄せられ、170点が入賞しました。町展受賞者は次のとおりです。
一般の部 日本画…山田貞子 洋画…石原 武 書…小藪清子 彫塑工芸…多賀清子 写真…青山隆宣 少年の部 絵画…相崎圭史、渡辺泰光 書…桐山末彩季

● 地域の話題・身近な出来事・楽しい情報をお寄せください
● 総務課庶務係(内線214)

町教育委員会主催の町音楽祭が12月8日、文化会館で開かれ 593人が詰めかけました。

今回は、小・中学生やママさんコーラスグループ、すこやか楽団など10団体が出演。5吹奏楽団が合同で「上を向いて歩こう」を演奏し、聴衆全員が大合唱するなど、出演者と聴衆が一体となって音楽を楽しみました。

多彩な合唱と吹奏楽で聴衆を魅了

町音楽祭



師走の町内を駆け抜ける

町一周駅伝大会

第31回町一周駅伝大会が12月15日、7区間17.4キロのコースで行われ、3部門に47チームが出場しました。選手は沿道の人たちの声援を受けながら、熱戦を繰り広げました。

各部門の優勝チームは次のとおりです。

▶一般男子 栗原 ▶中学男子 不破中陸上A ▶中学女子 不破中陸上A

いただきますす〜！

学校給食センター

☎ 22-14605

味わって

食べていますか？

塩味、甘味、苦味、酸味、うま味など、これらの味を私たちは舌で感じることが出来ます。

慌ただしい毎日、ゆっくり味わいながら食べることがあまりないという方も、正月ぐらいは、おせち料理などをみながら味わいながら食事をされてはいかがでしょう。

そこで今回は、味の感じ方について考えてみましょう。

舌は部分によって強く感じる味が違います。

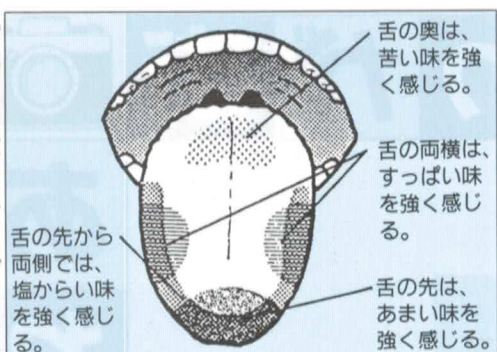

「たべものたべたファインプレー」より

舌の表面にはたくさんのおつぶつがあり、このまわりには、味を感じる味蕾がたくさんあります。食べ物の細かい粒が水や唾液に溶け、味蕾にしみこむとどんな味かわかるのです。

食べ物の温度によって味の感じ方も違いますし、人によっても感じ方が違います。舌が一番敏感な味は、苦味だといわれています。また、甘味、塩味、うま味は、人間が本能的に求める味だといわれています。

小さいころからいろいろな味を何度も体験することで味覚が発達し、味の感じ方が広がります。子どもたちのなかには好き嫌いの多い子がいますが、何度も食べ、味に慣れることで好き嫌いが少なくなります。嫌いと決めつけず、何度もチャレンジすることが大切です。

それから、味わって食べるには、それなりに食べる時間にゆとりをもつことが必要です。まわりの雰囲気も味の感じ方を左右します。家族みんなで楽しくゆっくり食事することが味覚を発達させ、おいしく食事ができることにつながります。

季節のメニュー紹介

★ごぼうの牛肉巻き★

◎材料 (2人分)

牛もも薄切り肉 200g

ごぼう 15本 (150g)

にんじん 縦に半分 (100g)

サラダ油 少々

だし汁 ½カップ

しょうゆ 大さじ2

酒 大さじ3

砂糖 大さじ2

◎作り方

①ごぼう、にんじんは、15センチ長さにし、1センチの棒状に切る。

そして、竹串が刺せるくらいになるまでゆでる。

②牛肉半量を縦に重ねて並べ、15センチにし、ごぼう2本、にんじん2本を芯にしてくるくると巻く。(2本つくる。)

③フライパンに油を熱して②を並べ、転がしながら全体に焼き色をつける。だし汁、酒、砂糖、しょうゆを加えて落としぶたをし、中火で時々返しながら汁気がなくなるまで煮る。煮あがったら2センチ幅に切り、器に盛る。

ちよらおしもの

文化会館 ☎ 22-10100

- ◇ 不破中学校卒業記念CD録音 1月22日(水)午後1時〜4時30分
- ◇ 第9回乳幼児期家庭教育学級 1月24日(金)午前9時〜12時
- ◇ 岐阜県労働金庫垂井支店開設10周年記念映画「学校II」上映 2月8日(土)午後1時30分〜4時
- ◇ 不破・不破の関口ターリークラブ合同例会・講演会 2月13日(木)午後12時30分〜2時

垂井町・垂井町教育委員会主催 (共催 垂井町芸術文化協会) の第2回垂井町趣味の小作品展 (無審査展) を平成9年2月15日(土)から23日(日)まで、垂井町文化会館で開催します。

この作品募集要項は次のとおりです。皆さんお気軽にご応募ください。

◎応募資格 垂井町に在住・通学・在勤の方 (一般・高校生以上)

◎部門・作品規格

1、日本画 (墨画含む) 10号未満で額装又は表装とする。

2、洋画 10号未満で額装とする。

3、書 半切の½以内で額装又は表装とする。

4、彫塑工芸 (手工芸作品含む) 運搬容易な小物とする。

◎出品点数 各部門ごとに一人一点限りとする。

◎応募方法 搬入時に所定の出品票に必要事項を記入のうえ提出する。(作品は、垂井町美術展・垂井町展・垂井町趣味の小作品展において未発表のものとする。)

◎搬入日時 平成9年2月7日(金)〜9日(日)午前9時〜午後5時

◎搬入先 垂井町文化会館

◎問い合わせ先 垂井町文化会館内、垂井町趣味の小作品展事務局

垂井町文化会館

垂井町文化会館

垂井町文化会館

垂井町文化会館

垂井町文化会館

垂井町文化会館

第2回垂井町趣味の小作品展 作品を募集

Books

インフォメーション

開館時間／午前10時～午後6時

1月の / 1. 2. 3. 4. 6. 13. 15. 20.
休館日 / 27. 30日

▶貸し出し：1人5冊まで
2週間

▶お探しの本がみあたらないときは「予約・リクエストカード」をご利用ください。

みなよむ
タリイピアセンター図書館 ☎23-3746

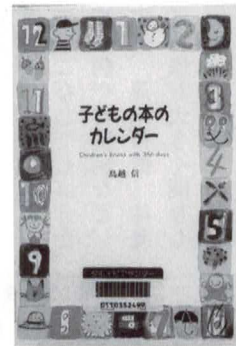

子どもの本のカレンダー

鳥越 信
(ゆまに書房)

「あなたの誕生日の本は何ですか？」
と聞かれて即答できますか。

実は、1年 366日にはそれぞれ誕生日の本というものがあるんです。

本書は 366日の日付が出てくる「子どもの本」(物語、民話、詩、伝説、ノンフィクション、絵本、漫画)を1日1点ずつ選び内容をわかりやすく紹介してあります。プレゼントを考えている方にもお勧めできる唯一のブックリストです。

今月の新刊より

一般書

・落下する夕方

(江国香織・角川書店)

・聖豹紀 (高橋克彦・講談社)

・毛利元就

(八尋舜石・成美堂出版)

・人からもらった忘れられない

言葉 (岐阜県笠原町)

・氷雨心中

(乃南アサ・幻冬舎)

・漱石とその時代 第4部

(江藤淳・新潮社)

・政・官・財の国語塾

(アーシー・中央公論社)

・引越しハンドブック

(PHP研究所)

児童書

・抗菌剤の科学

(西野敦・工業調査会)

・強くなるゲートボール実戦練習法

(ブックマン社)

・りっぱなうんち

(北山葉子・あすなろ書房)

・ダダダダだちよう〜!

(等門じん・新風舎)

・星条旗よ永遠なれ

(アウイ・くもん出版)

・裏庭 (梨木香歩・理論社)

・うそつきの天才

(スタルク・小峰書店)

※図書館の本には、抗菌コート
でカバーをして、細菌やカビ
などの繁殖を防いでいます。

ふるさと歴史探訪

丑(うし)の話

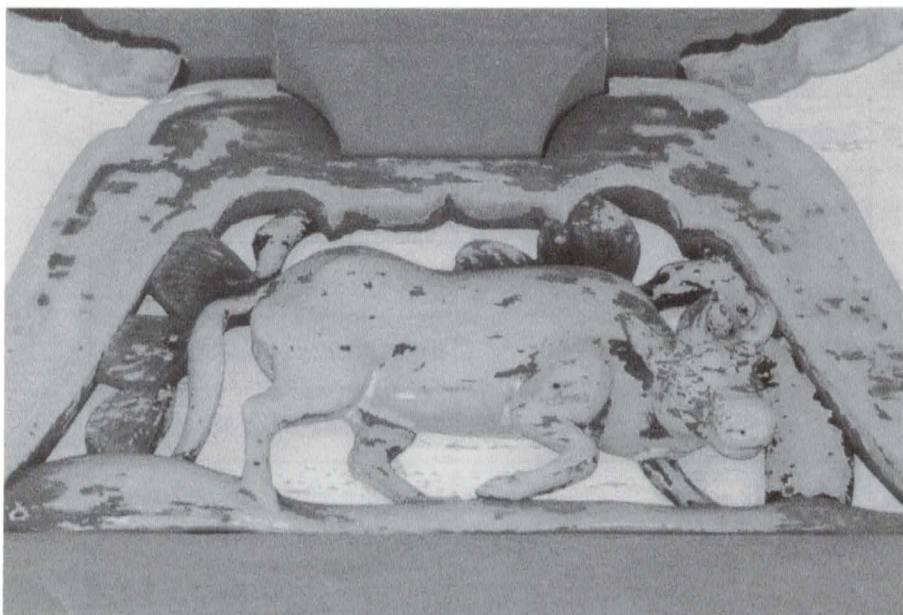

インドの人口の大半を占めるヒンズー教徒は、牛をシヴァ神の乗り物と考え、神聖な獣としています。

わが国では明治維新後、文明開化の風潮によって牛肉を食べるようになりましたが、それまでは聖なる獣としていました。牛はのんびり屋でお人好しです。昔、十二支の順を決める競争で、走る牛の頭に乗るゴール間際で降りた鼠に一位を取られてしまったこともあります。しかし、牛は体の中にすさまじいエネルギーを秘めています。優しさと強さを兼ね備えているがために、十二支の次席に位置づけられたのでしょうか。

◀南宮大社高舞殿の丑

保健情報

保健センター ☎22-1021

年頭にあたって

「今年こそは…」と決意を新たにしたり、「今年も昨年と同様に…」と気持ちを改めたり、新年は自分自身の生活を振り返り目標を新たに作る大きな節目です。1996年からたった一分いや、一秒しかたっていないのに、自分の心の中が新鮮な思いでいっぱいになるのは、本当に不思議なものです。

さて、皆さんは「生活習慣病」というものをご存じでしょうか。これは、糖尿病や腎臓病など、食生活や喫煙、運動習慣、休養などの生活習慣が大きく関与している疾病を、ひとまとめにした疾病群のことです。

生活習慣病は、健康にマイナスに働く生活習慣を改善することで予防したり管理できるもの

です。人生80年となった現在、いつまでも元気で暮らしていきたいと思いませんか。また、何らかの疾病があっても、それをうまく管理して生きがいのある人生を送りたいですね。

新年を迎え、健康祈願をされた方も多いかと思えます。今一度自分の生活を見直し、楽しい一年をつくる努力をしてみませんか。

日	医療機関名	電話番号	時間
1.1 祝(休)	古田産婦人科医院	22-0207	9:00
2 年始(木)	博愛会病院	23-1251	
3 年始(金)	関ヶ原町関ヶ原病院	43-1122	
5 (日)	関ヶ原町藤井病院	43-0032	
12 (日)	不破医院	22-0126	
15 祝(休)	博愛会病院	23-1251	16:30
19 (日)	関ヶ原町藤井病院	43-0032	
26 (日)	関ヶ原町関ヶ原病院	43-1122	

休日診療当番医

1月の保健センター行事

行事	日時	場所	対象	内容／持ち物など	
母子	乳幼児相談	7・28(火) 受付9:30~11:00	保健センター	希望者	身体計測ほか／母子健康手帳
	母親学級(Bコース)	9(木) 9:30~13:00		妊婦で希望者	妊娠中の食事／ごはん一食分、エプロン
	1歳6か月児健診	22(水) 受付13:15~14:30		H7.5・6月生まれ	内科・歯科診察ほか／母子健康手帳
	3歳児健診	24(金) 受付13:15~14:30		H5.11・12月生まれ	
	麻疹予防接種	6(月)~31(金)	町内委託医療機関	H7.1~12月生まれ	対象者へ個別通知をします。
※診療時間終了の30分前までに接種をすませられるように余裕をもってお出かけください。 ※H6年12月までに生まれた方(生後90か月未満)でこれまでに麻疹にかかったことがなく、予防接種も受けていない方は、保健センターで予診票の交付を受けてください。					
成人・老人	成人健康相談	10(金) 受付9:30~11:00	保健センター	成人希望者	保健婦による個別相談、血圧測定ほか
	老人健康相談	13・20・27(月) 受付13:30~15:00	老人福祉センター	老人希望者	
	老人栄養相談	13(月) 受付13:30~15:00			栄養士による個別相談
	機能訓練	20(月) 9:30~11:00	保健センター	参加登録者	※登録希望の方はセンターへお電話ください。
	栄養教室	16(木) 9:30~13:00			地区組織活動について、減塩食実習
その他	七草がゆの普及	7(火) 10:00~14:00	保健センター	一般	七草の紹介と七草がゆの振る舞い

みんなの広場

この広場はみんなで作るコーナーです。

▶町へのご意見 ▶イラスト ▶マンガ ▶楽しんでいる人やグループ ▶がんばっている人などを紹介していきます。紙上、匿名やペンネームは自由ですが、お便りにはあなたの住所、氏名、電話番号を忘れずに書いてください。

●総務課庶務係 (☎22-1151、内線214)

広報クイズ①

3つの答えの中から正解を選び、ハガキに書いて送ってください。

①垂井町の平成7年度決算における一般会計歳出総額は?

- A 96億8126万4千円
- B 88億4977万8千円
- C 79億6000万円

②12月8日に行われた町音楽祭に詰めかけた人数は?

- A 593人
- B 935人
- C 359人

③ふるさと歴史探訪のコーナーの今回のテーマは?

- A 子(ねずみ)の話
- B 子どもの本のカレンダー
- C 丑(うし)の話

《応募方法》

★ハガキに広報クイズ①と書き答の記号(例①-A)、住所、氏名、年齢、世帯主、町へのご意見や広報の感想などを書いて送ってください。イラストやマンガも大歓迎です。

★応募先 〒503-21 垂井町1532番地の1 垂井町役場総務課庶務係

★応募締切日 1月31日(金)

★全問正解者の中から抽選で、5名の方に観光テレホンカードをプレゼントします。

★当選者発表 本紙3月号
 たくさんのご応募をお待ちしています。

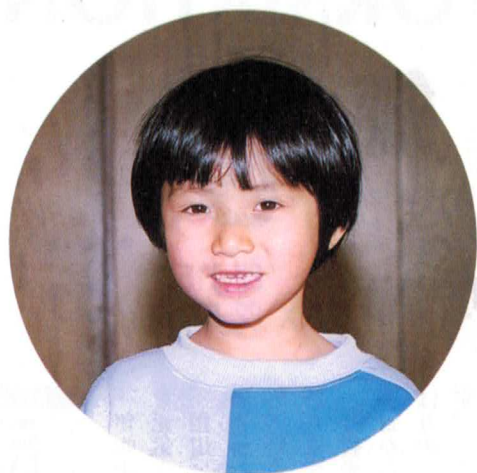

たくましく育て タルイのチビツ子

表 佐・習 中

そ ね あつ し
曾 根 篤 史 くん (6歳)
 (壽夫さんのお子さん)

篤史くんは4人兄弟の末っ子で、甘えん坊のところがああります。砂遊びでいろいろな料理をつくることが大好きとか。将来は柔道の選手になって強くなるのが夢だそうです。「元気でのびのび育ててもらいたい」とお母さんのしづ子さん。

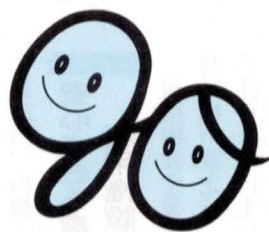

はりきっています! 私たち

グループ紹介

せい ひつ かい 青 筆 会

青筆会(山田正一代表)は、毎月第1・3金曜日(午後2時~4時)に垂井公民館で活動している書道教室です。
 平成4年に町の地区公民館講座として発足し、現在会員は20人。若林青雲先生の指導のもとに、わきあいあいと活動しておられます。
 代表の山田さんは「会員の皆さんと様々な話をしながら、楽しく書道の勉強をしています。今ではこの会が、生きがいの一つになっています」と笑顔で話しておられました。



お知らせ

垂井町役場 電話 22-1151
FAX 22-5180

一月は

『家庭の日』

普及実践強調月間

◎どの家庭も、家族みんなで話し合い、新しい年の出発にあたって「心豊かな明るい家庭づくり」の目標をたてましょう。

◎どの家庭も、話し合い、仕事を分かち合い、体力づくり・レクリエーション・文化活動などを通して、明るく健全な家庭づくりに努めましょう。

◎家族みんなが、進んで地域の行事や奉仕活動に参加しましょう。

こいのぼりを

お譲りください

伊吹山を背景に桜並木のなかを元氣よく泳ぐこいのぼり。相川におけるこいのぼりの一斉遊泳は、春の風物詩となり、町内外を問わず多くの見物客が訪れます。

町観光協会では、今年も3月下旬から5月上旬まで、こいのぼりの一斉遊泳を計画しています。

ご家庭で使われなくなったこいのぼりがありましたら、ぜひお譲りください。お持ちいただけない場合は、お宅まで取りにうかがいます。

提供先 町観光協会（産業課内）
内線287

無病息災祈願

七草がゆをどうぞ！

1月7日は「七草がゆ」を食べる日として知られています。

この風習は、古く奈良時代から伝えられてきたといわれ、一年間病氣から身を守るとして、今もなお大切に受け継がれています。

緑黄色野菜がいっぱい入った七草がゆは、年末年始のごちそうづくりに疲れた胃を休めてくれますし、栄養的にも優れてい

ます。なにより身も心も温めてくれるのがうれしいですね。

保健センター・食生活改善協議会では、この風習を町民の皆さんに大切にしてもらおうと、七草すべてを摘みそろえ、七草がゆを振る舞います。ぜひお出かけください。

とき 1月7日(火)

午前10時～午後2時
とこ 保健センター

※なくなり次第終了します。時間・場所をお間違いないようご注意ください。

「中山道垂井宿広重画」 テレホンカード

ついに登場！

町観光協会では、広く皆さんにご利用していただける観光用テレホンカードを販売しています。

このたび、従来のデザイン・垂井曳軸祭り、表佐太鼓踊り、南宮大社、朝倉山真禅院、竹中氏陣屋跡に加えて、新たにご要望の多かった「中山道垂井宿広重画」デザインのテレホンカードを作製しました。

お友達や知り合いの方へのプレゼントなどに、ぜひご利用ください。
金額 1枚800円（50度）
販売所 町観光協会

問い合わせ先 町観光協会（産業課内、内線287）

安心して農地の貸借は

利用権設定等促進事業

利用権設定等促進事業による利用権の設定は、農地法第3条の許可を受けずに農地の貸借ができるものです。

この事業は、町が「農用地利用集積計画」を立てることにより農地の貸借ができるもので、農地法第3条の許可と比べると手続きが簡単です。

また、貸借期間（3年または6年）が終了すると無条件で地主に農地が返還されるので、安心して貸借できます。ただし、市街化区域内の農地については対象となりません。

この事業による農地の貸借を希望する方は、2月14日(金)までに農業委員会（産業課内、内線233）へ申請してください。

地域子育て支援事業

とき

○1月10日(金)

午前9時～午後3時

内容・元子育て児童相談員の
お話、相談

○1月24日(金)

午前9時～午後3時

内容・育児について語りあ

う、相談

ところ 表佐保育園

注意事項 子育てに関する相談
時間は午前10時～11時です。

町消防出初め式

とき 1月12日(日)

○午前9時30分から相川児童公園
園前河川敷で一斉放水

○午前10時から垂井中央通りで
分列行進

○その後、文化会館で式典
町消防団の意気を高揚しますので、皆さんの激励をお願いします。

文化財防火デー

1月26日(日)は文化財防火デーです。先祖から受け継いだ大切な文化財を、後世に残すように努めましょう。

町では同日、午前9時30分から南宮大社で防災訓練を実施し不破消防組合、町消防団、女性防火クラブ宮代支部、南宮大社自衛消防隊が参加します。

未登録銃砲刀剣類

登録審査会

とき 1月16日(木)午前10時～

ところ 西濃総合庁舎会議室

問い合わせ先 岐阜県教育委員
会文化課文化財係(☎058

272-1111)

年金子エツクコーナー

20歳になったら…

まず国民年金

国民年金制度は、20歳以上60歳未満の全員に加入が義務づけられています。国民みんなによる助け合いの制度ですから、自分の意思や個人年金の有無に関係なく、20歳になったら、必ず国民年金に加入しなければなりません。ですから、20歳になつてからの公的年金制度にも加入していない方（学生の方など）は必ず役場住民課で加入の届け出をしてください。

また、加入の手続きは父母などが代行することもできます。なお、平成9年2月2日以降に20歳になられる方は、誕生月の前月に通知書をお送りしますので、誕生日を過ぎたらお早めに届け出を済ませてください。

届け出がない場合でも、誕生月の翌月末までには国民年金手帳をお送りします。

国民年金に加入する人は、**こんな人**
国民年金の加入の仕方は、3種類あります。

①第1号被保険者
自営業の方やその家族、学

生の方など

②第2号被保険者

サラリーマンやOLの方で厚生年金や共済組合にもいっしょに加入します。

③第3号被保険者

第2号被保険者に扶養されている方（サラリーマンの奥さんなど）

保険料

保険料は、年齢、所得、性別に関係なく全国一律です。

経済的な理由などによりどうしても保険料の納付が困難な場合、申請すれば保険料が免除される場合があります。

学生の場合、保険料は実際には親が負担することになりますので親の所得によって、特別に保険料が免除されるという場合があります。

こんな年金が受けられます！

★年をとったとき（原則として65歳から）→老齢基礎年金

★病気やケガで障害が残ったとき→障害基礎年金

★亡くなったとき（遺族の方に）→遺族基礎年金

↓遺族基礎年金

問い合わせ先
役場住民課福祉係

☎22-1151（内線237）



あなたも生き生きライフにチャレンジしてみませんか!!

地区公民館事業 受講者・参加者募集

〈みなさんお気軽にどうぞ〉

地区公民館名	事業名 (サークル名)	実施日(曜日)	時間	回数 (残回数)	定員 (参加予定)	場所	対象者	締切日 (受付期間)	
講座・教室	垂井	女の講座(手づくり料理)	1/18(土)	13:00~15:00	1	100	谷汲山荘	レディースたんぽぽの会	-
	垂井	歴史教室	1/11(土)	11:00~	(2)	50	垂井公民館	一般	期間中
		切り絵教室	1/22、2/26、3/26(水)	9:30~11:30	3	15	"	"	1/20
	東	ふるさと歴史講座	1/18(土)	14:00~16:00	1	30	東公民館	"	1/17
	表佐	園芸教室	1/23(木)	14:00~16:00	(1)	20	表佐公民館	"	1/22
	府中	書道教室	1/12、1/26(日)	19:00~21:00	(2)	20	府中公民館	"	期間中
地区行事	表佐	色別対抗綱引き大会	1/19(日)	8:30~12:00	-	(120)	表佐小体育館	地区住民	-
	合原	新春歩け歩け大会	1/1(水)	9:15~12:00	-	(150)	合原公民館集合	一般	-
	岩手	新年互礼会	1/1(水)	10:00~	-	-	岩手公民館	"	-
サークル・クラブ	東	コーラスクラブ	毎週日曜日	14:00~16:00	-	30	東公民館	"	-
		カラオケクラブ	毎週火曜日	19:30~21:30	-	20	"	"	-
		ペン習字	1/19(日)~	14:00~16:00	-	20	"	"	-
	宮代	園芸教室	1/18(土)	14:00~16:00	-	20	宮代公民館	"	-
		華道(東山流)	毎週金・土曜日	14:00~17:00 (土) 19:30~21:30	-	15	宮代公民館	"	-
	表佐	謡曲クラブ	1/6~ 毎週月曜日	19:00~21:30	-	20	表佐公民館	"	-
		水墨画	1/6~ 毎週月曜日	9:00~12:00	-	"	"	"	-
		第一千里会(大正琴)	1/11~ 毎週土曜日	14:30~17:00	-	"	"	"	-
	合原	生け花クラブ	1/9、1/23(木)	19:30~21:30	-	15	合原公民館	一般	-
	府中	華道同好会	1/8、1/22、1/29(水)	19:30~21:30	-	10	府中公民館	"	-
扇舞教場		1/11~ 毎週土曜日	19:30~21:30	-	10	"	"	-	

◆申込・問い合わせ先◆

垂井公民館	23-1409	東公民館	23-0028	宮代公民館	22-1010	表佐公民館	22-1011
合原公民館	23-0931	府中公民館	23-2002	岩手公民館	22-1007	中央公民館	22-1019

